

ANNUARIO CROS 2024



SI RINGRAZIANO:

LE PIATTAFORME NATURALISTICHE:

- Ornitho.it
- iNaturalist.org
- eBird.org
- i rilevatori sul campo che hanno fornito i loro dati
- Matteo Negri, per “L’analisi meteo-climatologica in Lombardia”
www.meteolecco.it

Elaborazione dati e testi a cura di:

Lionello Bazzi, Roberto Brembilla, Massimo Brigo, Barbara Giuliani, Giuliana Pirotta e Alfio Sala

In copertina: Gipeto, Alto Lario (CO), fotografia di Stefano Speciali

ISSN 2389-3338

Progetto grafico e impaginazione: Roberto Brembilla

Editore: Centro Ricerche Ornitologiche Scanagatta (C.R.O.S.), via Per Vezio, 10 - Varenna (LC) - crosvarenna19@gmail.com

Stampa: Skillpress, Portogruaro (VE), Italia. Ottobre 2025

©Annuario CROS

Citazione raccomandata:

Bazzi L., Brembilla R., Brigo M., Giuliani B., Pirotta G., Sala A., 2025. *Annuario CROS 2024*

INDICE

- 5 Introduzione
- 7 Area riguardante le segnalazioni riportate sull'Annuario CROS
- 19 Simboli e/o abbreviazioni
- 20 L'elenco delle specie: istruzioni per la lettura
- 21 Osservazioni ornitologiche di particolare interesse
1° gennaio – 31 dicembre 2024
- 106 Letture anelli degli individui osservati nel 2024
- 108 Checklist degli Uccelli delle Province di Como e di Lecco
Aggiornamento della fenologia dal 1 gennaio 2021 al 31 dicembre 2024
- 114 Censimento degli uccelli acquatici svernanti in provincia di Lecco
e di Como anno 2024
- 120 Nidificazione invernale del Merlo acquaiolo (*Cinclus cinclus*) lungo il
fiume Adda (LC): primo caso documentato per il mese di dicembre
nell'Italia settentrionale
- 121 Bibliografia
- 122 Analisi meteo-climatologica del 2024 in Lombardia



Rondone comune, Varenna (LC) (foto di Roberto Brembilla)

Introduzione

Siamo giunti alla diciannovesima edizione dell'Annuario CROS, che raccoglie le osservazioni ornitologiche più significative dalle province di Como, Lecco, Monza e Brianza, oltre a una porzione della provincia di Sondrio, comprendente la Bassa Valtellina fino a Delebio e Dubino e l'area tra Nuova Olonio (Dubino) e Samolaco.

Rispetto alla scorsa edizione, il volume si arricchisce di tre nuove mappe, dedicate ad aree di particolare interesse ornitologico, utili per localizzare meglio le osservazioni descritte nelle pagine successive.

Una novità di rilievo riguarda invece le fonti dei dati: accanto alla mailing list "CROSVarenna" e alla piattaforma Ornitho.it, per la prima volta sono stati utilizzati anche i contributi provenienti da iNaturalist ed eBird. L'integrazione di queste piattaforme amplia ulteriormente il bacino di informazioni disponibili, avvicinando l'Annuario alle modalità più moderne di raccolta e condivisione dei dati naturalistici. È bene ricordare che, per ragioni tecniche, le segnalazioni da eBird e in parte da iNaturalist non riportano i nomi degli osservatori ma l'indicazione "anonimo".

Come di consueto, l'Annuario mantiene il suo ruolo di riferimento nel documentare presenza, distribuzione e fenologia delle specie più significative osservate nel nostro territorio. Anche quest'anno l'ordine sistematico e la nomenclatura seguono la Lista CISO-COI 2020 degli uccelli italiani (Baccetti, Fracasso, Commissione Ornitologica Italiana, 2021).

Nell'analisi dei dati è stata data priorità alle specie accidentali, irregolari o occasionali, includendo anche migratori regolari ma poco numerosi, osservazioni insolite per data, quota, ambiente o comportamento e le nidificazioni di particolare valore conservazionistico. Come sempre, sono state considerate tutte le specie esotiche e/o aufughe, mentre non si è dato molto spazio alle concentrazioni numericamente rilevanti di specie comuni.

Nell'apposita sezione "Segnalazioni di anni antecedenti" sono elencate le osservazioni di specie accidentali, non riportate nelle precedenti edizioni, che sono emerse durante la stesura del presente Annuario e che riguardano le province di Como (Avvoltoio monaco, *Aegypius monachus*), Lecco (Forapaglie castagnolo, *Acrocephalus melanopogon*) e Monza e Brianza (Zigolo golarossa, *Emberiza leucocephalos*).

Il bilancio complessivo per il 2024 è di 164 specie e 3 sottospecie, con quattro prime osservazioni per l'area di studio. Tra queste, spicca il Venturone alpino (*Carduelis citrinella*), segnalato per la prima volta in provincia di Sondrio*: un dato sorprendente, anche se l'area considerata di quella provincia presenta

caratteristiche ambientali simili a quelle del Pian di Spagna e non comprende i rilievi. Nel caso di specie osservate per la prima volta nell'intera area di interesse dell'annuario, viene fornita una breve descrizione della loro ecologia e distribuzione.

Segue l'elenco delle specie e sottospecie accidentali, provincia per provincia:

- Provincia di Como (7 specie): Marangone minore *Microcarbo pygmaeus*, Falaropo beccolargo *Phalaropus fulicarius*, Labbo *Stercorarius parasiticus*, Luì di Hume *Phylloscopus humei*, Tordo oscuro *Turdus obscurus*, Usignolo maggiore *Luscinia luscinia*, Zigolo capinero *Emberiza melanocephala*.

- Provincia di Lecco (10 specie): Tortora orientale *Streptopelia orientalis*, Occhione *Burhinus oedipnemos*, Avocetta *Recurvirostra avosetta*, Totano moro *Tringa erythropus*, Labbo *Stercorarius parasiticus*, Ghiandaia marina *Coracias garrulus*, Gracchio corallino *Pyrhacorax pyrrhacorax*, Rondine rossiccia *Cecropis daurica*, Luì di Hume *Phylloscopus humei*, Calandro maggiore *Anthus richardi*.

- Provincia di Monza e Brianza (10 specie e 1 sottospecie): Moretta *Aythya fuligula*, Chiurlo piccolo *Numenius phaeopus*, Frullino *Lymnocyptes minimus*, Biancone *Circus gallicus*, Albanella pallida *Circus macrourus*, Calandrella *Calandrella brachydactyla*, Cisticola *juncidis*, Occhiocotto *Sylvia melanocephala*, Pispola golarossa *Anthus cervinus*, Calandro maggiore *Anthus richardi*, Organetto minore *Acanthis flammea cabaret*

- Provincia di Sondrio (7 specie): Oca selvatica *Anser anser*, Cicogna nera *Ciconia nigra*, Combattente *Calidris pugnax*, Zafferano *Larus fuscus*, Cisticola *juncidis*, Venturone alpino *Carduelis citrinella*, Strillozzo *Emberiza calandra*.

L'Annuario si completa poi con i seguenti articoli:

-Checklist degli Uccelli delle Province di Como e di Lecco - Aggiornamento della fenologia dal 1 gennaio 2021 al 31 dicembre 2024

-Letture anelli degli individui osservati nel 2024

-Censimento degli uccelli acquatici svernanti in provincia di Lecco e di Como anno 2024

-Nidificazione invernale del Merlo acquaiolo (*Cinclus cinclus*) lungo il fiume Adda (LC): primo caso documentato per il mese di dicembre nell'Italia settentrionale

-Analisi meteo-climatologica del 2024 in Lombardia

Area riguardante le segnalazioni riportate sull'Annuario CROS

1 Provincia di Sondrio* nella fenologia l'asterisco indica che essa comprende solo l'area della Bassa Valtellina fino a Delebio e Dubino e il settore tra Nuova Olonio (Dubino) e Samolaco.

2 Provincia di Como

3 Provincia di Lecco

4 Provincia di Bergamo

5 Provincia di Monza e Brianza

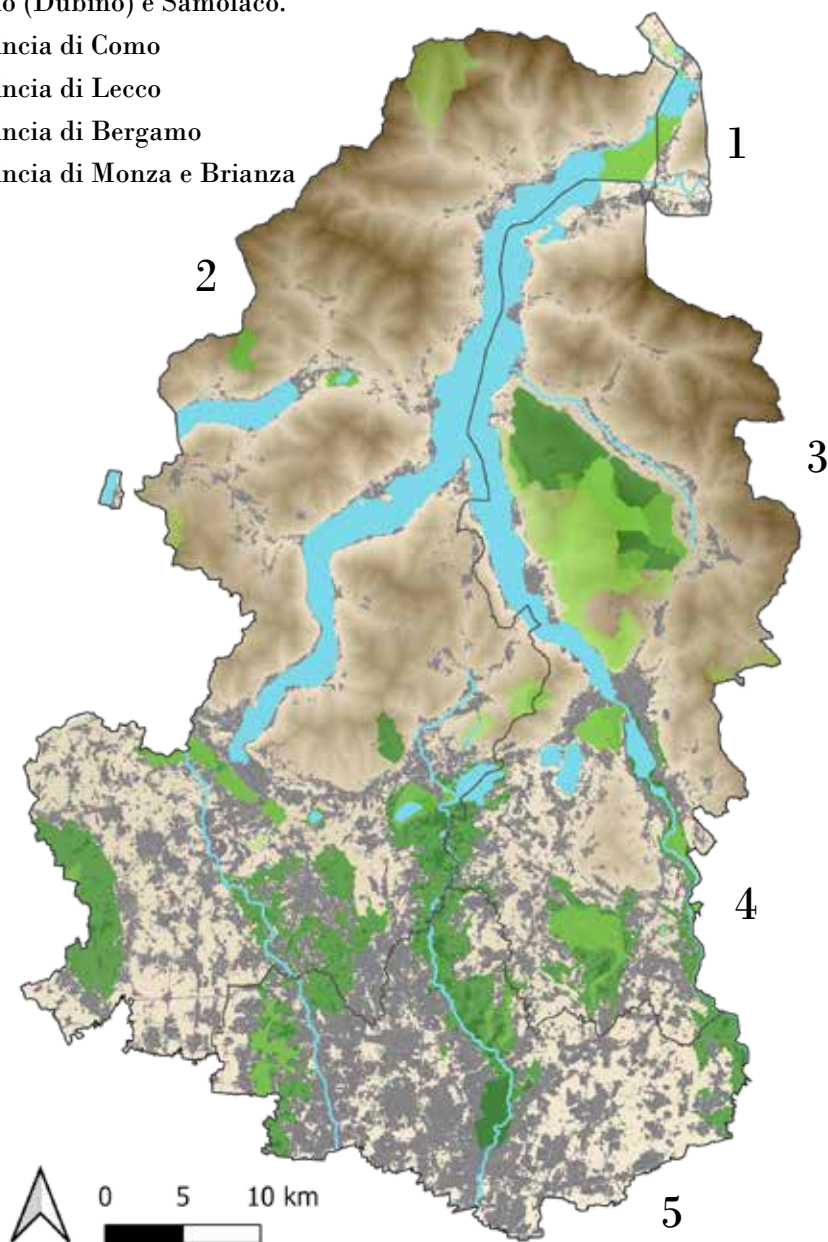

Per alcune aree sono state individuate denominazioni ad hoc.

La linea gialla delimita la Provincia, quella azzurra i comuni.

L'area verde rappresenta la Riserva Naturale Pian di Spagna e Lago di Mezzola nella sua completezza. Per meglio individuare la località di osservazione all'interno della Riserva:

A - Lago di Mezzola (SO) - area ricadente nei comuni di Novate Mezzola (SO) e Verceia (SO)

B - Pian di Mezzola (CO-SO) - zona delimitata a Sud dalla strada SP4 che collega il Ponte del Passo (CO) a Nuova Olonio (SO), a Ovest dal Fiume Mera, a Est dalla strada SS36 dello Spluga e a Nord alle rive del Lago di Mezzola (CO-SO), comprendendo le località denominate Poncetta (CO), Stalle della Poncetta (SO) e Baletrone (CO) situate nei comuni di Sorico (CO), Dubino (SO) e Verceia (SO).

C - Pozza di Dascio, Sorico (CO)

D - Pian di Spagna (CO) - area appartenente ai comuni di Sorico (CO) e Gera Lario (CO)

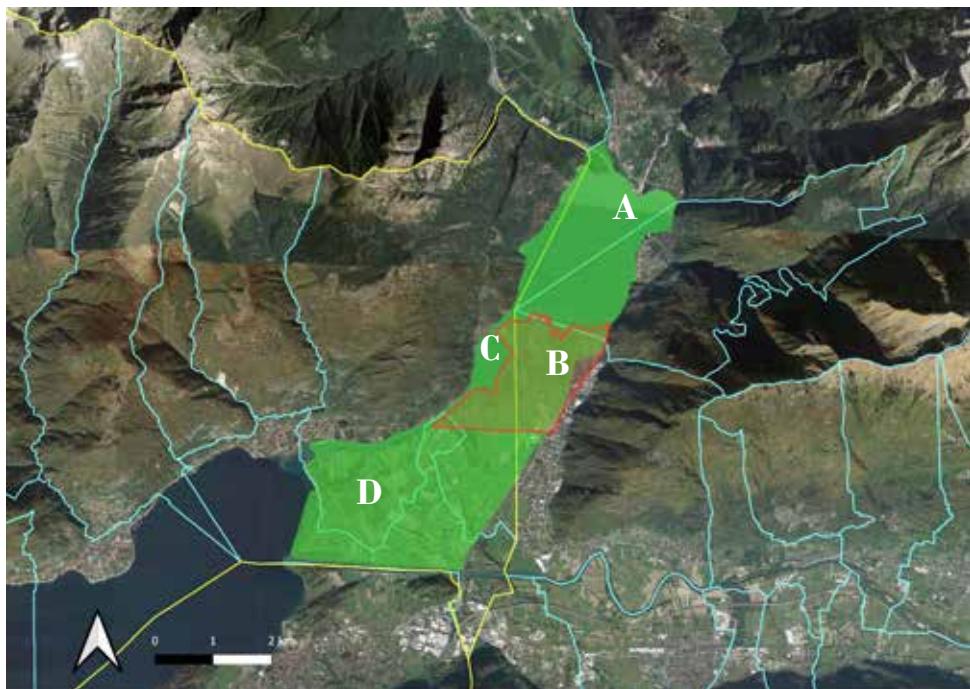

A - Prati di Delebio (SO)

B - Prati di Dubino (SO)



Erbiola (LC) - Colico (LC)



Alto Lario (CO-LC): area settentrionale del Lago di Como delimitata da una linea congiungente la penisola di Piona (LC) a Sud e Domaso (CO) a Nord.

A - Provincia di Como: Gera Lario, Vercana, Domaso

B - Colico

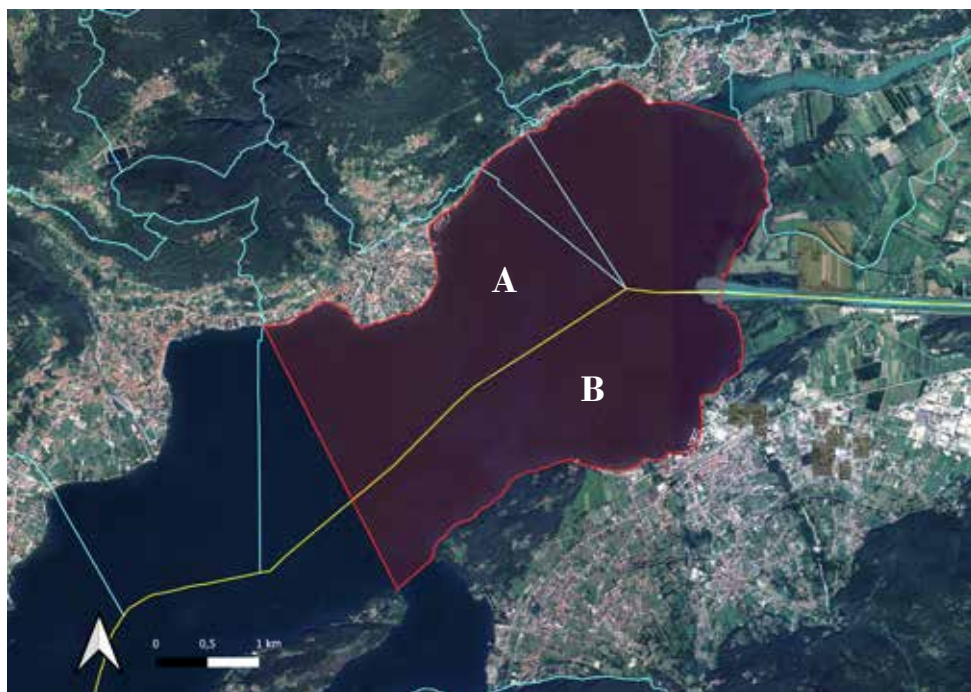

Palude di Brivio (BG-LC)

Brivio (LC), Monte Marenzo (LC) e Cisano Bergamasco (BG)

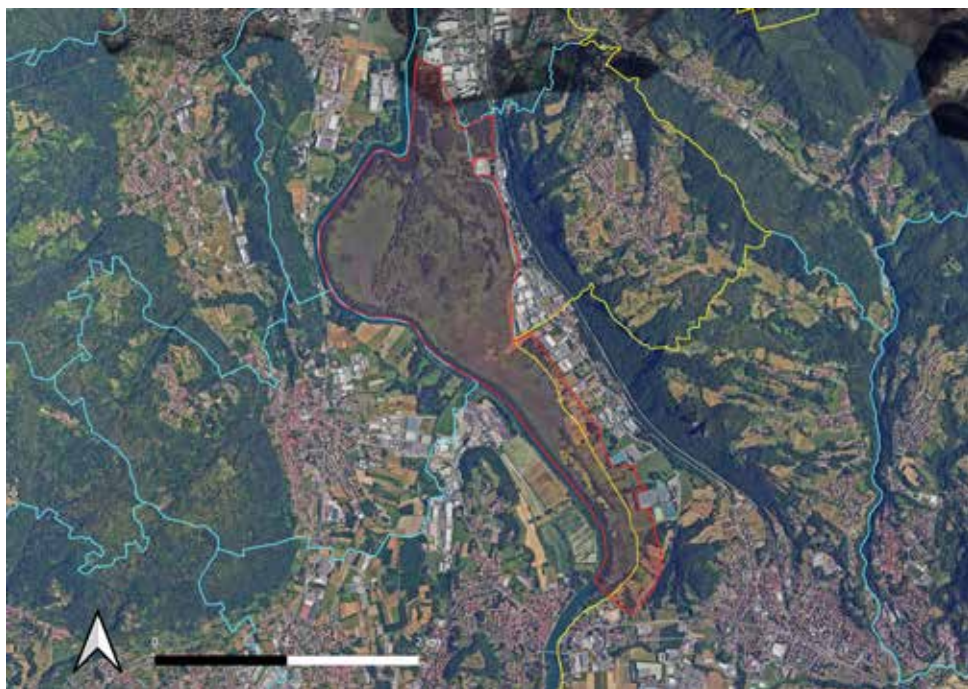

ZPS il Toffo (BG-LC) - Calco (LC) e Villa d'Adda (BG)

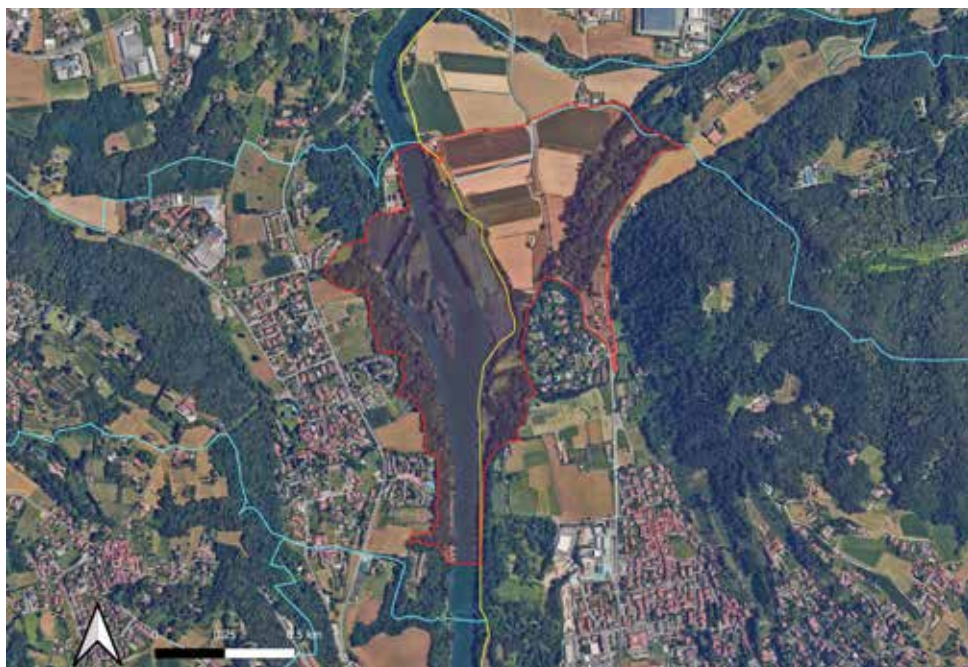

La Poncia (LC) - (A) Annone di Brianza (LC), (B) Oggiono (LC), (C) Molteno (LC)



- A - Piani d'Erba (CO) - Erba e Monguzzo (CO)
B - Lambrone (CO) - Eupilio, Erba e Merone (CO)
C - Moiana (CO) - Merone (CO)
D - Punta del Corno (LC) - Rogeno (LC)



Oasi del Bassone - Torbiere di Albate (CO) - Albate (CO), Casnate con Bernate (CO), Como e Senna Comasco (CO)



Prati del Ceppo (CO) - Lomazzo (CO), Bregnano (CO)



Vasche del Bozzente (CO) - Mozzate (CO) e Cislago (VA)



**Coltivi di Cogliate - Ceriano laghetto (MB) - Rovello Porro (CO), Saronno (VA),
Cogliate (MB) e Ceriano Laghetto (MB)**

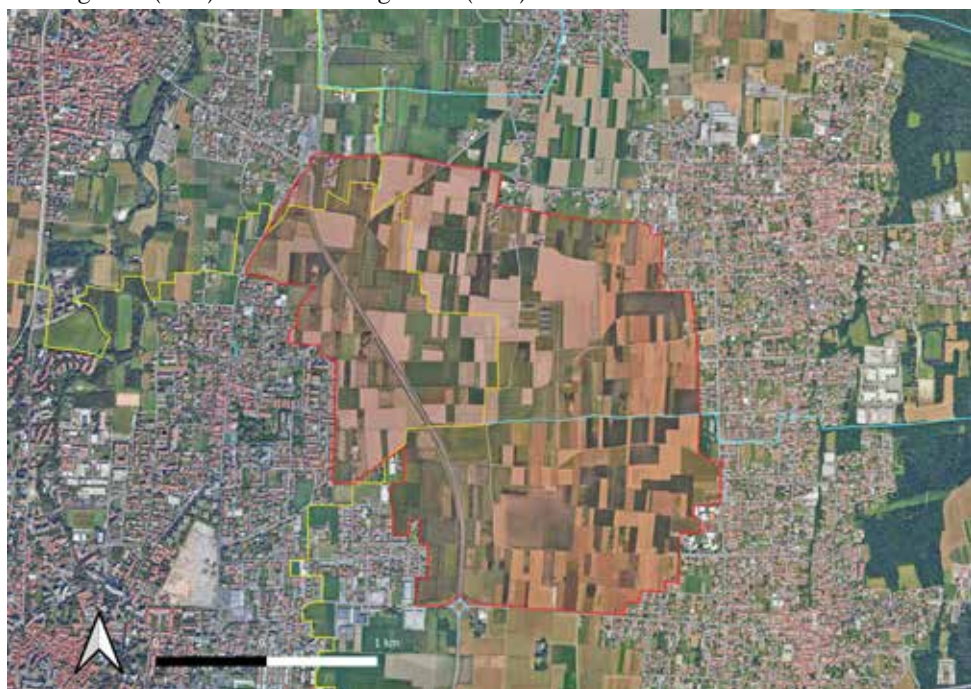

Vasca Volano (MB) - Agrate Brianza (MB)



Oasi Lipu Cesano Maderno (MB) - Cesano Maderno (MB), Bovisio-Masciago (MB) e Limbiate (MB)







Oasi Lipu Cesano Maderno (MB) (foto di Luigi Gennari)

L'elenco delle specie: istruzioni per la lettura

Voce	Criteri / Indicazioni
Fenologia	<ul style="list-style-type: none"> - Como e Lecco: Gli Uccelli delle province di Como e di Lecco (Bazzi, Bonvicini, Brembilla, Viganò, 2020, aggiornamento a pagina 108) - Monza e Brianza, Sondrio: annuari CROS e piattaforma Ornitho.it - Aggiornamento al 31 dicembre 2023 - Se vi sono modifiche rispetto agli anni precedenti, è citata la fonte
Criteri fenologici	<ul style="list-style-type: none"> - Regolare: presente in ≥ 9 degli ultimi 10 anni - Irregolare: >10 segnalazioni e presente in ≥ 6 anni dopo il 1950, ma in < 9 degli ultimi 10 anni. - Accidentale: 1–9 segnalazioni o presenza in 1–5 anni dopo il 1950. - Accidentale storica: segnalata almeno una volta, ma non più dopo il 1950.
Osservazioni	<p>Per ogni segnalazione sono riportati:</p> <ul style="list-style-type: none"> • data o intervallo temporale (primo e ultimo giorno) • località • numero di individui • osservatore/i <p>Un eventuale commento precede la segnalazione.</p>
Nomi geografici	Indicati come: toponimo (località, frazione), comune, provincia. In molti casi è riportato il toponimo che identifica l'area.
Località straniera	Per uccelli inanellati all'estero, se non disponibile la località precisa, si riporta soltanto il Paese
Osservatori multipli	Per osservazioni protratte su più giorni, con più osservatori, si cita/no solo il segnalatore/ri del primo giorno

Simboli e/o abbreviazioni:

- per la fenologia delle specie

B = nidificante

B ? = nidificazione incerta

B occ = nidificazione occasionale

irr = irregolare

M = migratore

reg = regolare

S = sedentaria, cioè specie presente tutto l'anno

W = svernante cioè presente dal 1° dicembre al 31 gennaio

- per l'osservazione

ad = individuo dal piumaggio da adulto

ca. = circa

com. pers. = comunicazione personale

cp = coppia

et al. = e altri

f = femmina

imm = immaturo

ind = individuo/i

juv = individuo dal piumaggio giovanile e nato nell'anno di osservazione

m = maschio

oss. vari = più osservatori in contemporanea

pullus/pulli = soggetti nati da pochi giorni

subad = individuo con piumaggio quasi completo da adulto

1w, 2w, 3w = soggetto con il piumaggio rispettivamente del primo, secondo, terzo inverno

1cy, 2cy, 3cy = soggetto rispettivamente al primo, secondo, terzo anno di calendario

- per l'osservatore

Il simbolo asterisco (*) che segue il nome dell'osservatore indica che l'informazione è tratta da www.ornitho.it, consultato in data 25/04/2025 (si veda Art. 6.1. Consultazione e citazione dei dati delle regole di Ornitho).



Picchio muraiolo. Dicembre, Musso (CO) (foto Giovanni Fontana)

ANNUARIO 2024

OSSERVAZIONI ORNITOLOGICHE DI PARTICOLARE INTERESSE

1° GENNAIO – 31 DICEMBRE 2024

Galliformes - Phasianidae

Quaglia *Coturnix coturnix*

COMO: M REG, B REG

LECCO: M REG, B REG

MONZA E BRIANZA: M REG, B REG

SONDRIO*: M REG, B ?

Specie in sensibile declino, di seguito si riportano le località dove è stata osservata in periodo riproduttivo (15 maggio - 15 agosto):

PROVINCIA DI COMO: Pian di Spagna

PROVINCIA DI LECCO: Brivio; La Poncia; Verderio

Provincia di MONZA E BRIANZA: Brugherio; Ceriano Laghetto; Cogliate; Desio;

Giussano; Lazzate; Lentate sul Seveso; Lissone

PROVINCE DI COMO E SONDRIO*: Pian di Mezzola

Pernice bianca *Lagopus muta*

COMO: S, B REG?

LECCO: S, B REG

MONZA E BRIANZA: NESSUNA SEGNALAZIONE

SONDRIO*: NESSUNA SEGNALAZIONE

Nidificazione accertata:

Agosto, Monte Legnone (LC) 3 covate (oss. vari)

Anseriformes - Anatidae

Cigno reale *Cygnus olor*

COMO: S, B REG

LECCO: S, B REG

MONZA E BRIANZA: S, B IRR

SONDRIO*: S, B REG

Nidificazione accertata per la Provincia di Monza e Brianza:

dal 10 maggio al 1° giugno, Oasi Lipu Cesano Maderno (MB) 2 ind (pulli) (Diego Volonté et al.)

Oca del Canada *Branta canadensis*

COMO: A 4

LECCO: A 6

MONZA E BRIANZA: A 1

SONDRIO*: A 3

Specie naturalizzata con diversi individui di origine domestica dal 15 gennaio al 30 dicembre, in Alto Lario (CO-LC) e al Lago di Mezzola (SO), 1 ind (Ettore Mozzetti et al.)

12 maggio, Pianello del Lario (CO) 1 ind (Giovanni Fontana)

Oca selvatica *Anser anser*

COMO: M IRR, W IRR (CROS, 2023 A)

LECCO: M IRR, W IRR

MONZA E BRIANZA: A 5

SONDRIO*: A 6 (CROS, 2018)

25 maggio, Lago di Mezzola (CO-SO) 15 ind (Gaia Bazzi, Lionello Bazzi Roberto Brembilla, Massimo Benazzo)

29 dicembre, Lago di Pusiano (CO-LC) 2 ind (anonimo da eBird)



Oca selvatica. Maggio, Lago di Mezzola (CO-SO) (foto Roberto Brembilla)

Orco marino *Melanitta fusca*

COMO: M REG, W REG

LECCO: M REG, W REG

MONZA E BRIANZA: NESSUNA SEGNALAZIONE

SONDRIO*: A 5

dal 7 all'8 gennaio, tra Dongo e Gravedona (CO) 2 ind (Alberto Nava)

dal 13 gennaio al 14 marzo, Malgrate (LC) 1 ind (Stefania Berna, Felice Farina)

dal 16 gennaio al 3 marzo, Alto Lario (CO-LC) 2 ind (Marco Esposito, Denise Schneider et al.)

dal 21 gennaio al 24 marzo, Lago di Garlate (LC) 2 ind (Piero Bonvicini et al.)

dal 23 al 30 dicembre, Alto Lario (CO-LC) 2 ind (Roberto Brembilla, Denise Schneider)

Orchetto marino *Melanitta nigra*

COMO: M IRR, W IRR

LECCO: M IRR, W IRR

MONZA E BRIANZA: NESSUNA SEGNALAZIONE

SONDRIO*: A 2

dal 23 al 30 dicembre, Alto Lario (CO-LC) 1 ind (Roberto Brembilla)



Orco marino e orchetto marino. Dicembre, Alto Lario (CO-LC) (foto Roberto Brembilla)

Quattrocchi *Bucephala clangula*

COMO: M REG, W REG

LECCO: M REG, W IRR

MONZA E BRIANZA: NESSUNA SEGNALAZIONE

SONDRIO*: M REG, W REG

dal 31 gennaio al 14 febbraio, Lago di Olginate (LC) 1 ind (f) (Enrico Viganò)

dal 19 febbraio al 15 aprile, Alto Lario (LC-CO); Fiume Mera, Sorico (CO);

Fiume Adda (CO-LC) 2 ind (m, f) (Giovanni Fontana et al.)
dal 26 al 29 dicembre, Lago di Olginate (LC) 1 ind (Giuseppe Redaelli, Gaia Bazzi, Lionello Bazzi)



Quattrocchi. Marzo, Alto Lario (CO-LC) (foto Marco Esposito)

Smergo maggiore *Mergus merganser*

COMO: S, B REG

LECCO: S, B REG

MONZA E BRIANZA: A 4 (CROS, 2024)

SONDRIO*: S, B IRR

Anche nel 2024 è stata confermata la nidificazione regolare sul Lago di Como e sul Lago di Garlate.

8 giugno, Lago di Olginate (LC) 6 pulli (Giampietro Donzelli*)

Osservazione in altra località:

14 aprile, Cornate d'Adda (MB) 2 ind (Giuditta Corno*)

Smergo minore *Mergus serrator*

COMO: M REG, W REG

LECCO: M REG, W REG

MONZA E BRIANZA: NESSUNA SEGNALAZIONE

SONDRIO*: M IRR, W IRR

A partire dal dicembre 2020, un individuo privo dell'ala destra è stato osservato sul Lago di Olginate (LC), con segnalazioni documentate anche per l'intero anno 2024.

Osservazioni in altre località:

dal 20 febbraio al 26 marzo, tra Dongo e Gravedona (CO) 1 ind (tipo f)

(Giovanni Fontana)

5 marzo, Alto Lario (Co-LC) 1 ind (in coppia con femmina smergo maggiore, circostanza che si ripete da sei anni a questa parte nel corso della migrazione primaverile) (Marco Esposito)

30 luglio, Fiume Mera, Sorico (CO) 1 ind (Ettore Mozzetti)

16 dicembre, Lago di Garlate (LC) 1 ind (Giuliana Pirota)

Oca egiziana *Alopochen aegyptiaca*

COMO: M IRR, W IRR

LECCO: M IRR, W IRR, B OCC

MONZA E BRIANZA: M IRR, W IRR, B OCC

SONDRIO*: A 3

Specie naturalizzata con diversi individui ma di origine domestica
dal 6 gennaio al 10 febbraio, Oasi Lipu Cesano Maderno (MB) 1 ind (Lorenzo Lanzani*)

16 novembre, Oasi Lipu Cesano Maderno (MB) 1 ind (Lorenzo Lanzani*)

Volpoca *Tadorna tadorna*

COMO: M REG, W IRR

LECCO: M IRR, W IRR (CROS, 2024)

MONZA E BRIANZA: A 7

SONDRIO*: M IRR, W IRR

26 ottobre, Bellagio (CO) 4 ind (anonimo da eBird)

24 novembre, Riserva Naturale Pian di Spagna e Lago di Mezzola (CO-SO) 2 ind (anonimo da eBird)

27 dicembre, Fiume Adda (CO-LC) 1 ind (Riccardo De Santis*)

30 dicembre, Fiume Mera, Sorico (CO) 1 ind (Piero Bonvicini)

Anatra mandarina *Aix galericulata*

COMO: M IRR, W IRR

LECCO: M IRR, W IRR

MONZA E BRIANZA: S, B REG

SONDRIO*: A 4

Nidificazione accertata:

2 giugno, Stagno di Castelletto, Triuggio (Monza e Brianza) 3 pulcini
(Francesco Ornaghi)

Località dove la specie è stata osservata:

PROVINCE DI COMO-LECCO: Alto Lario; Lago di Pusiano

PROVINCIA DI COMO: Dongo; Fiume Mera, Sorico

PROVINCIA DI LECCO: Isola Viscontea, Lecco

Provincia di MONZA E BRIANZA: Arcore; Biassono; Besana in Brianza; Laghetti
di Beldosso, Carate Brianza; Macherio; Oasi Lipu Cesano Maderno; Parco di
Monza; Triuggio; Villasanta



Anatra mandarina. Febbraio, Alto Lario (CO-LC) (foto Denise Schneider)

Fistione turco *Netta rufina*

COMO: S, B IRR

LECCO: S, B REG

MONZA E BRIANZA: A 3

SONDRIO*: S, B IRR

Nidificazioni accertate:

8 giugno, Lago di Olginate (LC) 7 pulli (Barbara Giuliani)

18 luglio, Lago di Olginate (LC) 2 pulli (Andrea Battisti*)

Moriglione *Aythya ferina*

COMO: S, B REG

LECCO: S, B REG

MONZA E BRIANZA: M REG, W IRR

SONDRIO*: S

Nidificazioni accertate:

12 giugno, Lago di Sartirana (LC) 3 nidiate (7 pulli, 3 pulli, 3 pulli) (Guido Cima)



Moriglione. Giugno, Lago di Sartirana (LC) (foto Fabio Oggioni)

Moretta tabaccata *Aythya nyroca*

COMO: M REG, W IRR

LECCO: S, B REG

MONZA E BRIANZA: M IRR

SONDRIO*: A 7

Nidificazione accertata:

30 giugno, ZPS il Toffo (LC-BG) 1 nidiate (4 pulli) (Andrea Galimberti)

Osservazioni per la Provincia di Monza e Brianza:

25 aprile, Oasi Lipu Cesano Maderno (MB) 3 ind (2 m, 1 f) (Walter Sassi)

8 giugno, Busnago (MB) 3 ind (m) (Alessandro Tolomeo*)

dal 31 agosto al 13 settembre, Oasi Lipu Cesano Maderno (MB) da 1 a 2 ind (m, f)
(Lorenzo Lanzani*)

Moretta *Aythya fuligula*

COMO: S, B IRR

LECCO: S, B REG

MONZA E BRIANZA: A 8 (CROS, 2023)

SONDRIO*: S

Osservazioni per la Provincia di Monza e Brianza:

25 aprile, Oasi Lipu Cesano Maderno (MB) 2 ind (Walter Sassi)

dal 19 al 21 novembre, Vasca Volano (MB) 1 ind (anonimo da eBird)



Moretta. Aprile, Oasi Lipu Cesano Maderno (MB) (foto Walter Sassi)

Mestolone *Spatula clypeata*

COMO: M REG, W REG

LECCO: M REG, W IRR

MONZA E BRIANZA: M REG, W IRR

SONDRIO*: M REG, W IRR

Osservazioni nel periodo invernale (1° dicembre - 31 gennaio):

dal 1° al 12 gennaio, Lago di Olginate (LC) 1 ind (Lorenzo Lanzani*)

24 dicembre, Pozza di Dascio (CO) 2 ind (Claudio Foglini, Piero Bonvicini)

Osservazione per la Provincia di Monza e Brianza:

dal 15 al 30 marzo, Vasca Volano (MB) 2 ind (Diego Volonté)

dal 27 ottobre al 7 dicembre, Oasi Lipu Cesano Maderno (MB) da 2 a 4 ind (Luigi Gennari)

dal 19 al 21 novembre, Vasca Volano (MB) da 2 a 4 ind (anonimo da eBird)

Codone *Anas acuta*

COMO: M REG, W IRR

LECCO: M REG, W IRR

MONZA E BRIANZA: A 7

SONDRIO*: M REG, W IRR

dal 15 al 21 dicembre, Lago di Olginate (LC) da 2 a 4 ind (Matteo Bonvicini*)



Codone. Novembre, Lago di Olginate (LC) (foto Mirko Papini)

Alzavola *Anas crecca*

COMO: M REG, W REG

LECCO: M REG, W REG

MONZA E BRIANZA: M REG, W REG

SONDRIO*: M REG, W REG

Specie fortemente localizzata in Provincia di Monza e Brianza, di seguito le località di osservazione con il numero massimo di individui osservati:

Briosco (11 ind); Lesmo (1 ind); Oasi Lipu Cesano Maderno (18) ind; Vasca Volano (8 ind)

Podicipediformes - Podicipedidae**Tuffetto *Tachybaptus ruficollis***

COMO: S, B REG

LECCO: S, B REG

MONZA E BRIANZA: S, B REG

SONDRIO*: S, B REG

Specie fortemente localizzata in Provincia di Monza e Brianza, di seguito le località di osservazione insieme al numero massimo di individui osservati: Busnago (4 ind); Lentate sul Seveso (4 ind); Oasi Cesano Maderno (1 ind); Parco di Monza (1 ind); Vasca Volano (3 ind)

Svasso collarosso *Podiceps grisegena*

COMO: M IRR, W IRR (CROS, 2024)

LECCO: M REG, W IRR (CROS, 2024)

MONZA E BRIANZA: NESSUNA SEGNALAZIONE

SONDRIO*: A 6

dal 27 novembre al 16 dicembre, Pianello del Lario (CO) 1 ind (Giovanni Fontana)

dal 29 novembre al 31 dicembre, in Provincia di Lecco tra Abbadia Lariana, Olcio Mandello del Lario e Bellano, 1 ind (Giuseppe Agostani, Enrico Viganò)

28 dicembre, Como (CO) 1 ind (anonimo da eBird)



Svasso collarosso. Novembre, Abbadia Lariana (LC) (foto Denise Schneider)

Svasso maggiore *Podiceps cristatus*

COMO: S, B REG

LECCO: S, B REG

MONZA E BRIANZA: M REG, W REG, B OCC

SONDRIO*: S, B REG

Particolare concentrazione:

13 gennaio, Lago di Annone (LC) 372 ind (Francesco Ornaghi)

Columbiformes - Columbidae**Colombella *Columba oenas***

COMO: M REG

LECCO: M IRR

MONZA E BRIANZA: A 7

SONDRIO*: M IRR

13 febbraio, Oasi del Bassone - Torbiere di Albate (CO) 1 ind (Mattia Brambilla)

24 febbraio, La Poncia (LC) 1 ind (Enrico Viganò)

24 marzo, Merate (LC) 1 ind (Stefano Fossati*)

11 aprile, Appiano Gentile (CO) 2 ind (Stefano Faccaro*)

18 maggio, Oasi del Bassone - Torbiere di Albate (CO) 1 ind (William Coleman*)

Tortora selvatica *Streptopelia turtur*

COMO: M REG, B REG

LECCO: M REG, B REG

MONZA E BRIANZA: M REG, B REG

SONDRIO*: M REG, B OCC

Specie in sensibile declino, di seguito si riportano le località dove è stata osservata in periodo riproduttivo (15 maggio - 31 luglio):

PROVINCIA DI COMO: Castelnuovo Bozzente; Pian di Spagna

PROVINCIA DI LECCO: Casatenovo; Cernusco Lombardone; La Poncia; Lago di Sartirana; Laghetto della bonifica, Brivio; Verderio

Provincia di MONZA E BRIANZA: Oasi Lipu Cesano Maderno

Tortora orientale *Streptopelia orientalis*

COMO: NESSUNA OSSERVAZIONE

LECCO: A 1

MONZA E BRIANZA: NESSUNA OSSERVAZIONE

SONDRIO*: NESSUNA OSSERVAZIONE

Specie originaria dell'Asia, è diffusa in un vasto territorio che si estende dalla Siberia fino al Giappone e all'India.

20 novembre, Laghetto della bonifica, Brivio (LC) 1 ind (Fabio Oggioni*)

31 dicembre, Laghetto della bonifica, Brivio (LC) 1 ind (Giuseppe Colombo et al.)



Tortora orientale. Dicembre, Brivio (LC) (foto Giuseppe Colombo)

Caprimulgiformes - Caprimulgidae

Succiacapre *Caprimulgus europaeus*

COMO: M REG, B REG

LECCO: M REG, B REG

MONZA E BRIANZA: M REG, B REG

SONDRIO*: M REG, B REG

Considerata l'importanza conservazionistica (All. I Direttiva Uccelli), si segnalano le località dove è stata accertata la presenza della specie in periodo di nidificazione (giugno - luglio):

PROVINCIA DI COMO: Bellagio; Locate Varesino; Mozzate

PROVINCIA DI LECCO: Colle Brianza; Crebbio, Abbazia Lariana; Erve; Perledo;
Valmadrera

Nidificazione accertata:

luglio, Castelnuovo Bozzente (CO), 2 ind (Alessandro Berlusconi)

Caprimulgiformes - Apodidae

Rondone maggiore *Tachymarptis melba*

COMO: M REG, B REG

LECCO: M REG, B REG

MONZA E BRIANZA: M REG, B REG

SONDRIO*: M REG

Nidificazioni accertate:

PROVINCIA DI COMO: Como

PROVINCIA DI LECCO: Barzanò; Calco; Cassago Brianza; Cernusco Lombardone;
Mandello del Lario; Molteno; Nibionno; Santa Maria Hoè; Valmadrera

Provincia di MONZA E BRIANZA: Carate Brianza; Desio; Lentate sul Seveso;
Seregno; Sovico



Rondone maggiore. Luglio, Mandello del Lario (LC) (foto Roberto Brembilla)

Rondone pallido *Apus pallidus*

COMO: M IRR

LECCO: A 3

MONZA E BRIANZA: M REG, B REG

SONDRIO*: NESSUNA SEGNALAZIONE

Nidificante regolare a Monza (MB)

Osservazioni di individui non nidificanti:

24 aprile, Oasi del Bassone - Torbiere di Albate (CO) 4 ind (Mattia Brambilla)

2 agosto, Porlezza (CO) 2 ind (Alessandro Berlusconi)

9 agosto, Castelmarte (CO) 1 ind (Francesco Ornaghi)

21 agosto, Castelmarte (CO) 3 ind (Francesco Ornaghi)

1 settembre, Desio (MB) 1 ind (Massimo Brigo)

19 settembre, Lissone (MB) 1 ind (Piero Bonvicini)



Rondone pallido. Agosto, Monza (MB) (foto Alfio Sala)

*Gruiformes - Rallidae***Voltolino *Porzana porzana***

COMO: M REG, B IRR

LECCO: M REG

MONZA E BRIANZA: A 8

SONDRIO*: A 8, B OCC

29 marzo, Piani d'Erba (CO) 1 ind (Alberto Cavenaghi)

6 aprile, Moiana (CO) 1 ind (Luigi Gennari)

dal 30 agosto al 2 settembre, Moiana (CO) 1 ind (Alessandro Conti)

dal 30 agosto al 7 settembre, Lambrone (CO) da 1 a 2 ind (Piero Bonvicini)

Schiribilla *Zapornia parva*

COMO: M REG, B IRR

LECCO: M IRR (CROS, 2024)

MONZA E BRIANZA: A 3

SONDRIO*: A 3

25 marzo, Lago di Annone (LC) 1 ind (m ad) (Enrico Viganò)

dal 29 marzo al 6 aprile, Piani d'Erba (CO) 1 ind (Alberto Cavenaghi)

26 aprile, Piani d'Erba (CO) 1 ind (Alberto Cavenaghi)

dal 19 agosto al 7 settembre, Lambrone (CO) da 1 a 4 ind (Gabriele Gianatti et al.)

19 settembre, Lambrone (CO) 1 ind (m ad) (Piero Bonvicini)

19 settembre, Moiana (CO) 1 ind (f) (Piero Bonvicini)

21 settembre, Moiana (CO) 1 ind (juv) (Piero Bonvicini, Anna Ventura, Alessandro Berlusconi)

28 settembre, Alzate Brianza (CO) 1 ind (Walter Sassi)

*Gruiformes - Gruidae***Gru *Grus grus***

COMO: M REG, W IRR

LECCO: M REG, W IRR

MONZA E BRIANZA: M REG, W IRR

SONDRIO*: M IRR

Osservazioni nel periodo invernale (1° dicembre - 31 gennaio):

dal 2 al 3 gennaio, Fenegrò (CO) 1 ind (Alessandro Berlusconi)

18 gennaio, Veniano (CO) 1 ind (Alessandro Berlusconi)

Gaviiformes - Gaviidae

Strolaga minore *Gavia stellata*

COMO: M IRR, W IRR (CROS, 2024)

LECCO: M IRR, W IRR (CROS, 2024)

MONZA E BRIANZA: NESSUNA OSSERVAZIONE

SONDRIO*: A 3

dal 28 novembre 2023 al 31 marzo 2024, tra Alto Lario (CO-LC), Fiume Adda (CO-LC); Pozza di Dascio (CO) 1 ind (oss. vari)

15 gennaio, Lago di Pusiano (CO-LC) 1 ind (Maria Rita Gelso*)

dal 24 al 26 novembre, Lago di Pusiano (CO-LC) 1 ind (Gaia Bazzi, Lionello Bazzi)



Strolaga minore. Febbraio, Alto Lario (CO-LC) (foto Giovanni Fontana)

Strolaga mezzana *Gavia arctica*

COMO: M REG, W IRR (CROS, 2023 B)

LECCO: M REG, W REG

MONZA E BRIANZA: NESSUNA OSSERVAZIONE

SONDRIO*: A 3

dal 4 maggio al 19 maggio, Alto Lario (CO-LC) da 1 a 2 ind (Gaia Bazzi, Lionello Bazzi, Giovanni Fontana)

9 novembre, Lago di Pusiano (CO-LC) 1 ind (Piero Bonvicini)

26 dicembre, Lago di Garlate (LC) 1 ind (Gaia Bazzi, Lionello Bazzi, Giuseppe Colombo)



Strolaga mezzana. Dicembre, Lago di Garlate (LC) (foto Gaia Bazzi)

Strolaga maggiore *Gavia immer*

COMO: M IRR (BAZZI et al. 2020)

LECCO: M IRR (BAZZI et al. 2020)

MONZA E BRIANZA: NESSUNA OSSERVAZIONE

SONDRIO*: NESSUNA OSSERVAZIONE

dal 6 al 7 maggio, Alto Lario (CO-LC) 1 ind (Piero Bonvicini et al.)

9 giugno, Alto Lario (CO-LC) 1 ind (Luigi Gennari)



Strolaga maggiore. Maggio, Alto Lario (CO-LC) (foto Piero Bonvicini)

Ciconiiformes - Ciconiidae

Cicogna nera *Ciconia nigra*

COMO: M IRR (CROS, 2023)

LECCO: M IRR

MONZA E BRIANZA: A 5

SONDRIO*: A 7 (CROS, 2024)

dal 24 al 25 febbraio, Pian di Spagna (CO) 1 ind (Massimo Benazzo*)

27 febbraio, Samolaco (SO) 1 ind (Ettore Mozzetti)

6 marzo, La Poncia (LC) 1 ind (Enrico Viganò) (individuo con anello bianco al tarso destro “65X6”, inanellato da pullo nella Repubblica Ceca 6 anni prima. Il giorno 29 febbraio 2024 è stata osservata in Liguria)

1 aprile, Lago di Garlate (LC) 1 ind (Giuseppe Redaelli)

13 giugno, Pian di Spagna (CO) 1 ind (Ettore Mozzetti)



Cicogna nera. Marzo, La Poncia (LC) (foto Enrico Viganò)

Cicogna bianca *Ciconia ciconia*

COMO: M REG, W IRR (BAZZI et al. 2020)

LECCO: M IRR (CROS, 2024)

MONZA E BRIANZA: M IRR

SONDRIO*: M IRR (CROS, 2024)

21 marzo, Erbiola (LC) 1 ind (Roberto Brembilla)

13 aprile, Moiana (CO) 1 ind (Cesare Rovelli)

27 aprile, Olginate (LC) 1 ind (Barbara Giuliani)

2 maggio, Appiano Gentile (CO) 1 ind (Alessandro Berlusconi)

3 maggio, Lissone (MB) 1 ind (Angelo Nava, Alberto Nava)

4 luglio, Anzano del Parco (CO) 7 ind (Walter Sassi)

30 dicembre, Vertemate con Minoprio (CO) 3 ind (anonimo da iNaturalist.org)



Cicogna bianca. Marzo, Erbiola (LC) (foto Roberto Brembilla)

Pelecaniformes - Threskiornithidae

Ibis sacro *Threskiornis aethiopicus*

COMO: M IRR, W IRR

LECCO: M IRR, W IRR

MONZA E BRIANZA: M IRR, W IRR

SONDRIO*: A 1

dal 2 al 26 gennaio, Bellusco (MB) ca. 200 ind (anonimo tramite Marina Cavallero*)

dal 3 al 20 gennaio, tra Caponago (MB) e Agrate Brianza (MB) da 11 a 20 ind (anonimo da eBird)

26 gennaio, Lomagna (LC) 2 ind (Gianpaolo Corti*)

5 febbraio, Monza (MB) 1 ind (Michelangelo Morganti)

6 febbraio, Vasca Volano (MB) 4 ind (anonimo da eBird)

7 febbraio, Verderio (LC) 26 ind (Giovanni Colombo*)

28 febbraio, Agrate Brianza (MB) 1 ind (Giuditta Corno*)

18 marzo, Bellusco (MB) 2 ind (Giovanni Colombo*)

10 aprile, La Poncia (LC) >30 ind (Giuseppe Colombo)

dal 22 maggio al 7 luglio, Caponago (MB) da 1 a 2 ind (anonimo da eBird)

3 agosto, Prati del Ceppo (CO) 3 ind (Walter Sassi)

20 agosto, Agrate Brianza (MB) 1 ind (autore sconosciuto*)
11 settembre, Lambrone (CO) 1 ind (Piero Bonvicini)
24 ottobre, Vasca Volano (MB) 4 ind (anonimo da eBird)
26 novembre, Seveso (MB) 1 ind (Gabriel Nicolosi*)
dal 10 al 23 dicembre, Bellusco (MB) 25 ind (Luigi Colombo*)
22 dicembre, Osnago (LC) 5 ind (Gianpaolo Corti*)

Pelecaniformes Ardeidae

Tarabuso *Botaurus stellaris*

COMO: M REG, W IRR, B IRR

LECCO: S, B IRR

MONZA E BRIANZA: M REG, W IRR

SONDRIO*: M REG, W IRR

Località dove è stato osservato nel periodo invernale (1° dicembre - 31 gennaio):

PROVINCIA DI COMO: Lomazzo; Lambrone; Prati del Ceppo

PROVINCIA DI LECCO: Lago di Annone; Lago di Sartirana; Laghetto della
bonifica Brivio; La Poncia; Palude di Brivio

Osservazioni in periodo riproduttivo (1 aprile - 31 maggio):

5 aprile, La Poncia (LC) 1 ind (Enrico Viganò)

dal 13 aprile all'8 maggio, Lambrone (CO) 1 ind (Claudio Foglini et al.)



Tarabuso. Dicembre, Laghetto di Brivio (LC) (foto Guido Cima)

Tarabusino *Ixobrychus minutus*

COMO: M REG, B REG, W IRR (BAZZI et al. 2020)

LECCO: M REG, B REG, W IRR

MONZA E BRIANZA: M REG, B IRR

SONDRIO*: M REG, B IRR

Osservazioni in periodo riproduttivo (maggio - luglio):

PROVINCIA DI COMO: Lambrone; Oasi del Bassone - Torbiere di Albate; Piani d'Erba; Prati del Ceppo

PROVINCIA DI LECCO: Lago di Annone; Lago di Sartirana

PROVINCE DI COMO E LECCO: Lago di Pusiano

PROVINCIA DI MONZA E BRIANZA: Busnago; Oasi Lipu Cesano Maderno

PROVINCIA DI COMO E SONDRIO*: Pian di Mezzola

Osservazione in periodo invernale (1° dicembre - 31 gennaio):

13 gennaio, Prati del Ceppo (CO) 1 ind (m) (Walter Sassi)

Nitticora *Nycticorax nycticorax*

COMO: M REG, B REG

LECCO: M REG, B REG (CROS, 2024)

MONZA E BRIANZA: M REG

SONDRIO*: M REG

Nidificazioni accertate:

Provincia di Lecco: due garzaie, di 6 e 12 nidi (Enrico Viganò)



Nitticora. Aprile, garzaia in Provincia di Lecco (foto Enrico Viganò)

Sgarza ciuffetto *Ardeola ralloides*

COMO: M REG

LECCO: M IRR

MONZA E BRIANZA: A 7

SONDRIO*: A 2

29 aprile, Moiana (CO) 2 ind (Carlo Pedretti, Giuseppe Colombo)

dal 2 al 3 maggio, Punta del Corno (LC) 1 ind (Alfio Sala)

dal 18 al 19 maggio, Pian di Spagna (CO) 2 ind (Giovanni Fontana)

10 agosto, Piani d'Erba (CO) 1 ind (Alberto Cavenaghi)



Sgarza ciuffetto. Maggio, Pian di Spagna (CO) (foto Giovanni Fontana)

Airone guardabuoi *Bubulcus ibis*

COMO: S

LECCO: S, B OCC

MONZA E BRIANZA: M REG, W REG

SONDRIO*: M IRR, W IRR

Osservazione in Provincia di Sondrio*:

20 gennaio, Prati di Delebio (SO) 1 ind (Massimo Benazzo*)

Località con particolari concentrazioni (si riportano i numeri massimi al di sopra di 50 ind per ogni località):

PROVINCIA DI COMO: Bregnano (ca. 66); Cermenate (ca. 250); Fenegrò (ca. 100); Lomazzo (ca. 50); Turate (ca. 120)

PROVINCIA DI LECCO: Cernusco Lombardone (ca. 90); Lomagna (ca. 50); Oggiono (ca. 50); Paderno d'Adda (ca. 76); Robbiate (ca. 200); Verderio (ca. 165)

PROVINCIA DI MONZA E BRIANZA: Aicurzio (ca. 170); Arcore (ca. 150); Camparada

(ca. 50); Ceriano Laghetto (ca. 60); Cogliate (ca. 150); Concorezzo (ca. 250); Lazzate (ca. 100); Lentate sul Seveso (ca. 100); Macherio (ca. 50); Parco di Monza (ca. 80)

Airone cenerino *Ardea cinerea*

COMO: S, B REG

LECCO: S, B REG

MONZA E BRIANZA: S, B REG

SONDRIO*: S

Nidificazioni accertate:

PROVINCIA DI COMO: Cernobbio, Villa Erba 11 nidi (oss. vari); Como, Foce

Breggia 3 nidi (Gabriele Gianatti); Lenno, Balbianello 12 nidi (oss. vari);

Nesso 3 nidi (oss. vari); Pognana 5 nidi (oss. vari)

PROVINCIA DI LECCO: Cortenova 6 nidi (oss. vari); Lecco, Isola Viscontea 10 nidi

(Enrico Viganò); Mandello del Lario 10 nidi (Enrico Viganò); Monticello

Brianza 7 nidi (Enrico Viganò); Palude di Brivio, Isola della torre, 1 nido

(GEV Parco Adda Nord); Palude di Brivio, le Stoppate, 3 nidi (GEV Parco

Adda Nord); Lago di Annone 34 nidi (Enrico Viganò)

PROVINCIA DI LECCO E BERGAMO: ZPS il Toffo 30 nidi (GEV Parco Adda Nord)

PROVINCIA DI MONZA E BRIANZA: Parco di Monza 6 nidi (Francesco Ornaghi)

PROVINCIA DI BERGAMO: Cisano, la Sosta 3 nidi (GEV parco Adda Nord)

Airone rosso *Ardea purpurea*

COMO: M REG, B IRR

LECCO: M REG, B REG

MONZA E BRIANZA: M REG

SONDRIO*: M REG

Nidificazione accertata:

Moiana (CO) 1 nido (Piero Bonvicini)

Lago di Annone 6 nidi (Enrico Viganò)

Località dove la specie è stata osservata in periodo riproduttivo (maggio - luglio):

PROVINCIA DI COMO: Lambrone; Prati del Ceppo, Lomazzo

PROVINCIA DI LECCO: Civate; La Poncia; Punta del Corno

PROVINCIA DI MONZA E BRIANZA: Oasi Lipu Cesano Maderno

PROVINCIA DI COMO E SONDRIO*: Pian di Mezzola

Airone bianco maggiore *Ardea alba*

COMO: S

LECCO: S

MONZA E BRIANZA: S

SONDRIO*: S

Località in cui sono stati osservati almeno 10 individui in contemporanea:

PROVINCIA DI COMO: Pian di Spagna (11 ind)

PROVINCIA DI LECCO: Lago di Annone (14 ind); La Poncia (16 ind)

Garzetta *Egretta garzetta*

COMO: M REG, W IRR

LECCO: S

MONZA E BRIANZA: M REG, W IRR

SONDRIO*: M REG

Località dove è stata osservata nel periodo invernale (1° dicembre - 31 gennaio):

PROVINCIA DI COMO: Bregnano; Dascio, Sorico; Gera Lario; Lambrone; Moiana; Pianello del Lario; Sorico; Vasche del Bozzente; Lambrugo

PROVINCIA DI LECCO: Abbazia Lariana; Belledo, Lecco; Costa Masnaga; Colico; Lago di Annone; Lago di Garlate; Lago di Olginate; Laghetto della bonifica di Brivio; Le Stoppate, Brivio; Mandello del Lario; Valgreghentino

PROVINCIA DI MONZA E BRIANZA: Oasi Lipu Cesano Maderno; Ceriano Laghetto

Particolari concentrazioni:

7 ottobre, Lago di Olginate (LC) 51 ind (Barbara Giuliani)

21 ottobre, Pescate (LC) 57 ind (Lionello Bazzi)

Pelecaniformes -Phalacrocoracidae

Marangone minore *Microcarbo pygmaeus*

COMO: A 5 (CROS, 2024)

LECCO: M IRR, W IRR

MONZA E BRIANZA: M IRR (CROS, 2024)

SONDRIO*: NESSUNA SEGNALAZIONE

Specie molto rara in Italia fino agli anni '80, ha registrato una marcata esplosione demografica e una significativa espansione dell'areale. In Provincia di Lecco è stata osservata per la prima volta nel 2017 (CROS, 2018), ma la sua effettiva colonizzazione è avvenuta soltanto nel 2023 (CROS, 2024). Da

allora, da presenza accidentale si è trasformata rapidamente in migratrice irregolare per il territorio lecchese.

da gennaio a dicembre, osservati nel tratto del Fiume Adda tra la ZPS il Toffo e il Lago di Olginate (LC) da 1 a 46 ind (oss. vari)

20 gennaio, Torrente Molgora, Caponago (MB) 3 ind (anonimo eBird)

3 marzo, Gera Lario (CO) 1 ind (Luigi Gennari)

14 marzo, Parco di Monza (MB) 1 ind (Chiara Bresciani*)

dal 5 al 30 marzo, Vasca Volano (MB) da 1 a 3 ind (Diego Volonté, anonimo da eBird)

26 marzo, Parco di Monza (MB) 1 ind (Italo Magatti)

dal 29 luglio al 4 agosto, Lago di Annone (LC) 2 ind (Riccardo Rossi)

dal 9 al 25 agosto, Lago di Pusiano (CO-LC), da 1 a 2 ind (Gaia Bazzi)

22 agosto, Vasca Volano (MB) 2 ind (anonimo da eBird)

18 settembre, Lago di Annone (LC) 4 ind (Enrico Viganò)

dal 15 ottobre al 21 novembre, Vasca Volano (MB) da 1 a 20 ind (anonimo da eBird)

14 novembre, Lago di Pusiano (CO-LC) 1 ind (anonimo da eBird)

23 novembre, Cavenago di Brianza (MB) 2 ind (Giovanni Musci*)

23 novembre, Oasi Lipu Cesano Maderno (MB) 3 ind (anonimo da eBird)

10 dicembre, Lago di Sartirana (LC) 2 ind (Giuseppe Redaelli)

22 dicembre, Oasi Lipu Cesano Maderno (MB) 35 ind (Luigi Gennari, Lorenzo Lanzani*)

26 dicembre, Lago di Garlate (LC) 2 ind (Gaia Bazzi, Lionello Bazzi)

26 dicembre, Parco di Monza (MB) 1 ind (Mario Maino*)



Marangone minore. Dicembre, Lago di Olginate (LC) (foto Giuseppe Colombo)

Cormorano *Phalacrocorax carbo*

COMO: S, B REG

LECCO: S, B REG

MONZA E BRIANZA: S

SONDRIO*: S

Nidificazioni accertate:

PROVINCIA DI LECCO: Lago di Annone 32 nidi (Enrico Viganò); Isola Viscontea, Lecco (LC) 2 nidi (Enrico Viganò); Olgiasca, Dorio colonia attiva senza possibilità di conteggio dei nidi

PROVINCIA DI LECCO E BERGAMO: ZPS Il Toffo, 1 nido (GEV Parco Adda Nord)

Charadriiformes - Burhinidae

Occhione *Burhinus oedicnemus*

COMO: M IRR

LECCO: A 4 (CROS, 2023 A)

MONZA E BRIANZA: A 1

SONDRIO*: A 1

1 aprile, La Poncia (LC) 1 ind (Piero Bonvicini, Matteo De Capitani*)

1 aprile, Pian di Spagna (CO) 2 ind (Gaia Bazzi, Giacomo Assandri)



Occhione. Aprile, La Poncia (LC) (foto Matteo De Capitani)

Charadriiformes - Recurvirostridae

Avocetta *Recurvirostra avosetta*

COMO: A 9

LECCO: A 8 (CROS, 2023 A)

MONZA E BRIANZA: A 1

SONDRIO*: NESSUNA OSSERVAZIONE

28 marzo, Punta del Corno (LC) 3 ind (Giuseppe Colombo, Massimo Beretta*)



Avocetta. Marzo, Punta del Corno (LC) (foto Giuseppe Colombo)

Cavaliere d'Italia *Himantopus himantopus*

COMO: M IRR

LECCO: M IRR

MONZA E BRIANZA: A 7

SONDRIO*: A 2

16 giugno, Pian di Spagna (CO) 2 ind (Giovanni Fontana, Matteo Frassi*)

Charadriiformes - Charadriidae

Piviere dorato *Pluvialis apricaria*

COMO: M IRR

LECCO: M IRR (CROS, 2023 B)

MONZA E BRIANZA: A 5

SONDRIO*: NESSUNA OSSERVAZIONE

25 ottobre, La Poncia (LC) 1 ind (Enrico Viganò)

Corriere grosso *Charadrius hiaticula*

COMO: M IRR (CROS, 2023 B)

LECCO: M REG (CROS, 2024)

MONZA E BRIANZA: NESSUNA SEGNALAZIONE

SONDRIO*: A 2

15 maggio, La Poncia (LC) 1 ind (Enrico Viganò)



Corriere grosso. Maggio, La Poncia (LC) (foto Enrico Viganò)

Pavoncella *Vanellus vanellus*

COMO: M REG, W IRR, B STO

LECCO: M REG, W IRR, B IRR

MONZA E BRIANZA: M REG

SONDRIO*: M REG, W IRR

Osservazioni in periodo riproduttivo (1 aprile - 15 giugno):
dal 3 al 5 aprile, La Poncia (LC) 1 ind (Giuliana Pirodda)
7 aprile, Erbiola (LC) 1 ind (Marco Esposito)

Charadriiformes - Scolopacidae

Chiurlo piccolo *Numenius phaeopus*

COMO: M IRR (CROS, 2024)

LECCO: A 7

MONZA E BRIANZA: A 2 (CROS, 2024)

SONDRIO*: A 1

dal 10 al 11 aprile, Pian di Spagna (CO) da 1 a 13 ind (Giovanni Fontana)

3 maggio, Pian di Spagna (CO) 1 ind (Ralph Matull*)

11 maggio, Lissone (MB) 1 ind (Angelo Nava, Alberto Nava)



Chiurlo piccolo. Maggio, Lissone (MB) (foto Alberto Nava)

Chiurlo maggiore *Numenius arquata*

COMO: M IRR, W IRR (CROS, 2024)

LECCO: M IRR, W IRR (CROS, 2024)

MONZA E BRIANZA: A 1

SONDRIO*: A 2

6 marzo, La Poncia (LC) 3 ind (Enrico Viganò)

Combattente *Calidris pugnax*

COMO: M REG

LECCO: M IRR

MONZA E BRIANZA: NESSUNA SEGNALAZIONE

SONDRIO*: A 7 (CROS, 2023 B)

dal 1 al 2 aprile, Pian di Mezzola (CO-SO) da 1 a 120 ind (Giovanni Fontana)

dal 7 all'11 aprile, Pian di Spagna (CO) da 1 a 4 ind (Luigi Gennari)

10 maggio, Prati del Ceppo (CO) 1 ind (Walter Sassi)



Combattente. Aprile, Pian di Mezzola (CO-SO) (foto Giovanni Fontana)

Piovanello comune *Calidris ferruginea*

COMO: M IRR

LECCO: A 6

MONZA E BRIANZA: NESSUNA SEGNALAZIONE

SONDRIO*: NESSUNA SEGNALAZIONE

12 maggio, Prati del Ceppo (CO) 1 ind (Luigi Gennari)

Piovanello pancianera *Calidris alpina*

COMO: M REG

LECCO: M REG

MONZA E BRIANZA: A 3

SONDRIO*: A 7

27 marzo, Pian di Spagna (CO) 2 ind (Giovanni Fontana)

27 marzo, Erbiola (LC) da 1 a 2 ind (Marco Esposito, Roberto Brembilla)

20 agosto, Punta del Corno (CO) 2 ind (Giuseppe Colombo)

27 settembre, Gera Lario (CO) 1 ind (Giovanni Fontana)

4 ottobre, Moiana (CO) 1 ind (mortalità) (Piero Bonvicini)



Piovanello pancianera. Settembre, Gera Lario (CO) (foto Giovanni Fontana)

Gambecchio comune *Calidris minuta*

COMO: M IRR

LECCO: M IRR

MONZA E BRIANZA: NESSUNA SEGNALAZIONE

SONDRIO*: NESSUNA SEGNALAZIONE

12 maggio, Prati del Ceppo (CO) 2 ind (Luigi Gennari)

7 agosto, Punta del Corno (LC) 1 ind (Walter Sassi)

Beccaccia *Scolopax rusticola*

COMO: M REG

LECCO: M REG

MONZA E BRIANZA: M REG

SONDRIO*: M REG

Specie comune ma molto elusiva:

24 gennaio, Oasi Lipu Cesano Maderno (MB) 1 ind (Walter Sassi)

25 gennaio, Lomagna (LC) 1 ind (Gianpaolo Corti*)

18 febbraio, Piantedo (SO) 1 (Ettore Mozzetti)

2 marzo, Renate (MB) 1 ind (Piero Bonvicini)

13 ottobre, Lissone (MB) 1 ind (anonimo tramite Francesco Ornaghi)

19 ottobre, Sormano (CO) 1 ind (mortalità) (Gianpaolo Corti*)

20 ottobre, Carimate (CO) 1 ind (Walter Sassi)

25 ottobre, Pian di Spagna (CO) 1 ind (Giovanni Colombo*)

28 ottobre, Pian di Mezzola (CO-SO) 1 ind (Ettore Mozzetti)

9 novembre, Abbazia Lariana (LC) 1 ind (Giuseppe Agostani)

21 novembre, Vasca Volano (MB) 1 ind (anonimo da eBird)

22 novembre, Meda (MB) 1 ind (Walter Sassi)

9 dicembre, Casatenovo (LC) 2 ind (Enrico Viganò)

23 dicembre, Prennaro, Dosso del Liro (CO) 1 ind (Alessio Martinoli)

28 dicembre, Uggiate-Trevano (CO) 1 ind (Veronica Ghielmetti*)

Frullino *Lymnocryptes minimus*

COMO: M REG, W IRR

LECCO: M REG, W IRR

MONZA E BRIANZA: A 6 (CROS, 2024)

SONDRIO*: M REG, W IRR

Specie comune ma molto elusiva:

2 febbraio, Oasi del Bassone - Torbiere di Albate (CO) 1 ind (Mattia Brambilla)

21 febbraio, Prati del Ceppo (CO) 1 ind (A. Viganò*)

12 marzo, La Poncia (LC) 1 ind (Enrico Viganò)

31 marzo, Pian di Spagna (CO) 1 ind (Luigi Gennari)

6 aprile, Pian di Spagna (CO) 1 ind (Giovanni Fontana)

14 settembre, Lentate sul Seveso (MB) 1 ind (Walter Sassi)

25 ottobre, La Poncia (LC) 4 ind (Enrico Viganò)

dal 25 al 31 ottobre, Pian di Mezzola (CO-SO) da 2 a 3 ind (Giovanni Colombo*)

Falaropo beccolargo *Phalaropus fulicarius*

COMO: A 6 (BAZZI et al. 2020)

LECCO: A 4

MONZA E BRIANZA: NESSUNA SEGNALAZIONE

SONDRIO*: NESSUNA SEGNALAZIONE

8 agosto, Vasche del Bozzente (CO-VA) 1 ind (A. Matteucci*, Nicola Larroux)



Falaropo beccolargo. Agosto, Vasche del Bozzente (CO-VA) (foto Nicola Larroux)

Piro piro piccolo *Actitis hypoleucos*

COMO: M REG, W REG, B STO

LECCO: S, B STO

MONZA E BRIANZA: M REG, W IRR

SONDRIO*: M REG, W IRR

Località dove la specie è stata osservata nel periodo invernale (1° dicembre - 31 gennaio):

PROVINCIA DI COMO: Gera Lario (2 ind)

PROVINCIA DI LECCO: Erbiola (1 ind); Fiume Adda (1 ind); Lago di Olginate (3 ind); Punta del Corno (1 ind)

PROVINCIA DI LECCO E BERGAMO: ZPS Toffo (BG-LC) (1 ind)

PROVINCIA DI SONDRIO*: Lido di Novate Mezzola (1 ind)

Piro piro culbiano *Tringa ochropus*

COMO: M REG

LECCO: M REG

MONZA E BRIANZA: M REG

SONDRIO*: M REG

Località dove la specie è stata osservata:

PROVINCIA DI COMO: Lambrone; Piani d'Erba; Vasche del Bozzente; Prati del Ceppo; Pian di Spagna; Foce Adda

PROVINCIA DI LECCO: Casatenovo; Cernusco Lombardone; La Poncia; Lomagna; Paderno d'Adda; Punta del Corno; Verderio

PROVINCIA DI MONZA E BRIANZA: Besana Brianza; Lissone; Macherio; Misinto

PROVINCIA DI COMO E SONDRIO*: Pian di Mezzola (1 ind)



Piro piro culbiano. Maggio, Punta del Corno (LC) (foto Alfio Sala)

Totano moro *Tringa erythropus*

COMO: M IRR

LECCO: A 3 (BAZZI et al. 2020)

MONZA E BRIANZA: NESSUNA OSSERVAZIONE

SONDRIO*: NESSUNA OSSERVAZIONE

2 settembre, tra Moiana e Punta del Corno (CO-LC) 1 ind (Piero Bonvicini)

Pantana *Tringa nebularia*

COMO: M REG

LECCO: M REG (BAZZI et al. 2020)

MONZA E BRIANZA: A 6

SONDRIO*: M IRR

dal 28 marzo al 1° aprile, Pian di Spagna (CO) 1 ind (Gaia Bazzi, Lionello Bazzi, Giovanni Fontana)

16 giugno, Pian di Spagna (CO) 2 ind (Giovanni Fontana, Matteo Frassi*)

27 agosto, Punta del Corno (LC) 1 ind (Giuseppe Colombo, Francesco Ornaghi)

13 settembre, Casatenovo (LC) 1 ind (Enrico Viganò)

23 settembre, Lambrone (CO) 1 ind (Gaia Bazzi)

Pettegola *Tringa totanus*

COMO: M REG

LECCO: M IRR

MONZA E BRIANZA: A 1

SONDRIO*: M IRR

28 marzo, Pian di Spagna (CO) 1 ind (Gaia Bazzi, Lionello Bazzi, Giovanni Fontana)

31 marzo, Moiana (CO) 1 ind (Gaia Bazzi, Giacomo Assandri)

1 aprile, Pian di Spagna (CO) 2 ind (Gaia Bazzi, Giacomo Assandri)

Piro piro boschereccio *Tringa glareola*

COMO: M REG

LECCO: M REG

MONZA E BRIANZA: M IRR

SONDRIO*: M REG

10 aprile, La Poncia (LC) 1 ind (Giuseppe Colombo)

12 aprile, Pian di Spagna (CO) 1 ind (Giovanni Fontana)

19 aprile, Vasche del Bozzente (CO) 1 ind (William Coleman)

28 aprile, Pian di Spagna (CO) ca. 20 ind (Claudio Foglini, Giovanni Fontana)

6 maggio, Pian di Spagna (CO) 15 ind (Giovanni Fontana)

18 agosto, Vasche del Bozzente (CO) 1 ind (Massimo Maldifassi)

29 agosto, Moiana (CO) 1 ind (Piero Bonvicini)

29 agosto, Punta del Corno (LC) 1 ind (Piero Bonvicini, Giuseppe Colombo, Alessandro Conti)

Charadriiformes - Laridae

Gabbianello *Hydrocoloeus minutus*

COMO: M REG, W IRR

LECCO: M REG, W IRR

MONZA E BRIANZA: A 1

SONDRIO*: A 1

19 gennaio, Mandello del Lario (LC) 1 ind (Francesco Ornaghi)

dal 27 aprile al 2 maggio, Lago di Pusiano (CO-LC) 1 ind (Piero Bonvicini,
Giuseppe Colombo)

1 maggio, Alto Lario (CO-LC) 1 ind (Alessandro Mazzoni*, Giovanni Fontana)

25 maggio, Lago di Pusiano (CO-LC) 1 ind (Luigi Gennari)

dal 19 al 28 agosto, Lago di Pusiano (CO-LC) 1 ind (Lorenzo Lanzani*)

19 settembre, Pozza di Dascio (CO) 2 ind (Giovanni Fontana)

11 ottobre, Bellano (LC) 1 ind (anonimo da eBird)

Gabbiano corallino *Larus melanocephalus*

COMO: M REG, W IRR

LECCO: M REG, W IRR

MONZA E BRIANZA: NESSUNA SEGNALAZIONE

SONDRIO*: M IRR (CROS, 2024)

3 marzo, Alto Lario (CO-LC) 2 ind (Luigi Gennari)

23 luglio, Alto Lario (CO-LC) 1 ind (Marco Esposito)

dal 7 al 19 agosto, Lago di Pusiano (CO-LC) 1 ind (oss. vari)

16 agosto, Lago di Mezzola (SO) 1 ind (Ettore Mozzetti)

dal 18 al 3 settembre, Alto Lario (CO-LC) da 1 a 44 ind (Gaia Bazzi, Lionello
Bazzi)

24 agosto, Como (CO) 1 ind (anonimo da eBird)

3 settembre, Lago di Garlate (LC) 1 ind (Giuseppe Redaelli)

dal 6 all'8 settembre, Lago di Pusiano (CO-LC) da 1 a 2 ind (Piero Bonvicini,
Giuliana Pirotta)

Gavina *Larus canus*

COMO: M REG, W REG

LECCO: M REG, W REG

MONZA E BRIANZA: A 5

SONDRIO*: M IRR

Si riporta osservazione per la provincia di Sondrio:
6 marzo, Lago di Mezzola (SO) 7 ind (Ettore Mozzetti)

Gavina siberiana *Larus canus heinei*

COMO: NESSUNA SEGNALAZIONE

LECCO: M IRR (CROS, 2024)

MONZA E BRIANZA: NESSUNA SEGNALAZIONE

SONDRIO*: NESSUNA SEGNALAZIONE

dal 20 gennaio al 13 febbraio, Lago di Annone (LC) 1 ind (Enrico Viganò)

30 dicembre, Oliveto Lario (LC) 2 ind (Enrico Viganò)



Gavina siberiana. Gennaio, Lago di Annone (LC) (foto Enrico Viganò)

Zafferano *Larus fuscus*

COMO: M REG, W IRR

LECCO: M REG, W REG

MONZA E BRIANZA: A 1

SONDRIO*: A 5 (CROS, 2024)

4 gennaio, Lago di Olginate (LC) 2 ind (oss. vari)

5 gennaio, Bione, Lecco (LC) 1 ind (Piero Bonvicini)

dal 9 al 28 gennaio, Lago di Garlate (LC) 1 ind (Enrico Viganò)
4 febbraio, Lecco (LC) 1 ind (ad) (anonimo da eBird)
24 febbraio, Lago di Olginate (LC) 1 ind (Claudio Foglini)
29 febbraio, Pian di Mezzola (CO-SO) 1 ind (Giovanni Fontana)
9 marzo, Alto Lario (CO-LC) 1 ind (Giovanni Fontana, Luigi Gennari)
dal 18 marzo al 4 aprile, Alto Lario (CO-LC) da 1 a >12 ind (Gaia Bazzi,
Lionello Bazzi, Giovanni Fontana)
18 aprile, Alto Lario (CO-LC) 3 ind (Denise Schneider)
20 aprile, Lissone (MB) 2 ind (Alberto Nava)
dal 6 al 7 maggio, Alto Lario (CO-LC) 1 ind (Piero Bonvicini)
17 maggio, Pian di Mezzola (CO-SO) 1 ind (Giovanni Fontana)
20 giugno, Alto Lario (CO-LC) 1 ind (Gaia Bazzi)
1° ottobre, Como (CO) 1 ind (anonimo da eBird)
26 ottobre, Bellagio (CO) 1 ind (anonimo da eBird)
dal 30 novembre al 15 dicembre, Lago di Olginate (LC) da 1 a 2 ind (oss. vari)
10 dicembre, Abbazia Lariana (LC) 1 ind (Enrico Viganò)



Zafferano. Marzo, Gera Lario (CO) (foto Giovanni Fontana)

Gabbiano reale nordico *Larus argentatus*

COMO: M IRR, W IRR (CROS, 2024)

LECCO: M REG, W IRR

MONZA E BRIANZA: NESSUNA SEGNALAZIONE

SONDRIO*: NESSUNA SEGNALAZIONE

17 gennaio, Lago di Olginate (LC) 1 ind (Enrico Viganò)

19 febbraio, Lago di Olginate (LC) 1 ind (Enrico Viganò)

8 novembre, Lago di Olginate (LC) 1 ind (Enrico Viganò)

dal 13 al 18 dicembre, Lago di Olginate (LC) 1 ind (Enrico Viganò)



Gabbiano reale nordico. Novembre, Lago di Olginate (LC) (foto Enrico Viganò)

Gabbiano reale pontico *Larus cachinnans*

COMO: M IRR, W IRR

LECCO: M REG, W REG

MONZA E BRIANZA: NESSUNA SEGNALAZIONE

SONDRIO*: A 2

Numero massimo di individui nelle seguenti abituali località:

13 gennaio, Lago di Olginate (LC) 14 ind (Enrico Viganò)

26 dicembre, Bione, Lecco (LC) 3 ind (Enrico Viganò)

Osservazioni in altre località:

- 9 gennaio, Mandello del Lario (LC) 1 ind (Enrico Viganò)
13 gennaio, Lago di Annone (LC) 1 ind (Francesco Ornaghi, Massimo Brigo, Riccardo Rossi)
20 gennaio, Lago di Annone (LC) 2 ind (Enrico Viganò)
31 gennaio, Abbazia Lariana (LC) 1 ind (Giuseppe Agostani)
dal 13 al 14 febbraio, Abbazia Lariana (LC) 1 ind (Giuseppe Agostani)
2 aprile, Oasi del Bassone - Torbiere di Albate (CO) 1 ind (Mattia Brambilla)
31 ottobre, Abbazia Lariana (LC) 1 ind (Enrico Viganò)
20 novembre, Abbazia Lariana (LC) 1 ind (Giuseppe Agostani)
26 dicembre, Abbazia Lariana (LC) 1 ind (Enrico Viganò)
30 dicembre, Lago di Annone (LC) 1 ind (Enrico Viganò)



Gabbiano reale pontico. Ottobre, Abbazia Lariana (LC) (foto Enrico Viganò)

Sterna maggiore *Hydroprogne caspia*

COMO: M IRR

LECCO: M IRR

MONZA E BRIANZA: NESSUNA OSSERVAZIONE

SONDRIO*: A 2

6 settembre, Lago di Pusiano (CO-LC) 2 ind (Fabio Oggioni*, Claudio Ciullo*)



Sterna maggiore. Settembre, Lago di Pusiano (CO-LC) (foto Fabio Oggioni)

Mignattino piombato *Chlidonias hybrida*

COMO: M IRR

LECCO: M IRR

MONZA E BRIANZA: A 1

SONDRIO*: A 2

3 giugno, Lago di Alserio (CO) 2 ind (Alberto Cavenaghi)

11 settembre, Lago di Alserio (CO) 1 ind (Piero Bonvicini)

Mignattino comune *Chlidonias niger*

COMO: M REG

LECCO: M REG

MONZA E BRIANZA: A 2

SONDRIO*: A 6

Numero massimo di individui nella seguente abituale località:

7 maggio, Alto Lario (CO-LC) >15 ind (Roberto Brembilla)

Osservazioni in altre località:

dal 27 aprile al 4 maggio, Lago di Pusiano (CO-LC) da 1 a >40 ind (Giuseppe Colombo, Piero Bonvicini)

dal 27 al 28 aprile, Lago di Annone (LC) da 1 a 2 ind (Piero Bonvicini, Giuliana Pirotta)

dal 14 al 26 maggio, Lago di Annone (LC) 6 ind (Enrico Viganò)

dal 3 al 12 giugno, Lago di Pusiano (CO-LC) 1 ind (Carlo Pedretti)

4 agosto, Lago di Pusiano (CO-LC) 4 ind (Piero Bonvicini)

28 agosto, Pozza di Dascio (CO) 1 ind (William Coleman*)

9 settembre, Lago di Pusiano (CO-LC) 1 ind (Piero Bonvicini)

18 settembre, Lago di Olginate (LC) 1 ind (Giuliana Pirotta)

24 settembre, Como (CO) 1 ind (anonimo da eBird)

Sterna comune *Sterna hirundo*

COMO: M REG

LECCO: M IRR (CROS, 2024)

MONZA E BRIANZA: NESSUNA SEGNALAZIONE

SONDRIO*: A 3

dal 6 al 9 maggio, Alto Lario (CO-LC) da 1 a 3 ind (Piero Bonvicini)

7 agosto, Lago di Pusiano (CO-LC) 1 ind (Walter Sassi)

16 settembre, Alto Lario (CO-LC) 1 ind (Giovanni Fontana)

Labbo *Stercorarius parasiticus*

COMO: A 5 (CROS, 2023 B)

LECCO: A 4 (CROS, 2023 B)

MONZA E BRIANZA: NESSUNA SEGNALAZIONE

SONDRIO*: NESSUNA SEGNALAZIONE

20 giugno, tra Lierna (LC) e Bellagio (CO) 1 ind (Francesco Barberini*)

Strigiformes - Strigidae**Civetta *Athene noctua***

COMO: S, B REG

LECCO: S, B REG

MONZA E BRIANZA: S, B REG

SONDRIO*: S, B REG

Località dove è stata osservata in periodo riproduttivo (aprile - giugno):

PROVINCIA DI COMO: Albese con Cassano; Alzate Brianza; Como; Figino Serenza;

Lomagna; Montano Lucino; Oasi del Bassone - Torbiere di Albate; Cantù

PROVINCIA DI LECCO: La Poncia; Lomagna; Osnago; Valgrehentino; Paderno

d'Adda; Rogeno; Verderio

PROVINCIA DI MONZA E BRIANZA: Bovisio-Masciago; Macherio; Misinto; Parco di

Monza; Sovico; Triuggio

Nidificazione accertata:

Pian di Spagna (CO)

Civetta capogrosso *Aegolius funereus*

COMO: M IRR

LECCO: S, B REG

MONZA E BRIANZA: NESSUNA SEGNALAZIONE

SONDRIO*: NESSUNA SEGNALAZIONE

5 giugno, Consiglio di Rumo (CO) 1 ind (Matthias Werner*)

Assiolo *Otus scops*

COMO: M REG, B REG

LECCO: M REG, B REG

MONZA E BRIANZA: M REG, B REG

SONDRIO*: M REG, B REG

Località dove la specie è stata osservata in periodo riproduttivo (15 maggio - 15 luglio):

PROVINCIA DI COMO: Pian di Spagna

PROVINCIA DI LECCO: Colico

PROVINCIA DI MONZA E BRIANZA: Busnago; Lissone; Seregno

PROVINCIA DI COMO E SONDRIO*: Pian di Mezzola

Gufo comune *Asio otus*

COMO: S, B REG

LECCO: S, B REG

MONZA E BRIANZA: S, B REG

SONDRIO*: M REG, W IRR

Osservazioni nel periodo invernale (1° dicembre - 31 gennaio):

PROVINCIA DI COMO: Rovellasca

PROVINCIA DI MONZA E BRIANZA: Nova Milanese; Oasi Lipu Cesano Maderno;
Seregno

Gufo di palude *Asio flammeus*

COMO: M IRR, W IRR

LECCO: A 8

MONZA E BRIANZA: M IRR, W IRR

SONDRIO*: A 1

25 marzo, Lambrone (CO) 1 ind (Massimo Beretta*)

Gufo reale *Bubo bubo*

COMO: S, B REG

LECCO: S, B REG

MONZA E BRIANZA: A 1

SONDRIO*: S, B REG

Nidificazione accertata:

26 luglio, Maggianico, Lecco (LC) 1 ind (pullo) (Piero Bonvicini)

Altre osservazioni:

8 febbraio, Varenna (LC) 1 ind (Roberto Brembilla)

28 marzo, Musso (CO) 1 ind (Giovanni Fontana)

dal 29 giugno al 25 luglio, Samolaco (SO) 1 ind (Ettore Mozzetti, Piero
Bonvicini)

dal 29 ottobre al 13 dicembre, Pianello del Lario (CO) 1 ind (Giovanni Fontana)

Accipitriformes - Pandionidae

Falco pescatore *Pandion haliaetus*

COMO: M REG

LECCO: M REG

MONZA E BRIANZA: M REG

SONDRIO*: M REG

Località dove si osserva regolarmente in migrazione:

Lago di Alserio (CO); Lago di Pusiano (CO-LC); Pian di Spagna (CO); Pian di Mezzola (CO-SO)

Osservazioni in altre località:

24 marzo, Oasi di Cesano Maderno (MB) 1 ind (Lorenzo Lanzani*)

29 marzo, Canale Villoresi, Monza (MB) 1 ind (anonimo da eBird)

5 settembre, Cernusco Lombardone (LC) 1 ind (Giuseppe Redaelli)

19 settembre, Limbiate (MB) 1 ind (anonimo da iNaturalist.org)

dal 19 al 21 settembre, Oasi di Cesano Maderno (MB) 1 ind (anonimo tramite Walter Sassi)

25 ottobre, Lago di Annone (LC) 1 ind (Guido Cima)



Falco pescatore. Aprile, Pian di Spagna (CO) (foto Angelo Moiola)

Accipitriformes - Accipitridae

Gipeto *Gypaetus barbatus*

COMO: M IRR

LECCO: A 3

MONZA E BRIANZA: NESSUNA SEGNALAZIONE

SONDRIO*: NESSUNA SEGNALAZIONE

dal 24 al 30 gennaio, Valle di Livo (CO) 1 ind (ad) (R. Vitari*)

da gennaio a marzo - da novembre a dicembre, Monti dell'Alto Lario (CO) (tra Sasso Canale e La Corvegia) da 1 a 2 ind (1 imm identificato con il nome di Obwaldera, 1 ad) (Stefano Speziali, Andrea Berlusconi)



Gipeto "Obwaldera". Novembre, Monti di Montemezzo (CO) (foto Stefano Speziali)

18 febbraio, Monte Berlinghera (CO) 1 ind (Luigi Gennari)

22 giugno, Monti di Montemezzo (CO) 1 ind (Alessandro Conti)

23 dicembre, Dosso del Liro (CO) 1 ind (imm) (Alessio Martinoli)



Gipeto. Gennaio, Monti dell'Alto Lario (CO) (foto Andrea Berlusconi)

Biancone *Circaetus gallicus*

COMO: M REG, B IRR

LECCO: M REG, B IRR

MONZA E BRIANZA: A 6 (CROS, 2024)

SONDRIO*: M REG, B IRR

Osservazioni in periodo riproduttivo (15 maggio - 31 luglio):

16 maggio, Monte Barro (LC) 1 ind (Barbara Giuliani)

17 maggio, Monte Fopp, Varenna (LC) 1 ind (Roberto Brembilla)

dal 18 maggio al 10 giugno, Cava di Cesana Brianza (LC) 1 (Massimo Brigo)

25 maggio al 29 luglio, Colico (LC) 1 ind (Denise Schneider)

31 maggio, Monte San Martino (LC) 1 ind (Giuseppe Agostani)

6 giugno, Monte Muggio (LC) 1 ind (Francesco Ornaghi)

7 giugno, Monti di Musso (CO) 1 ind (Giovanni Fontana)

30 giugno, Civenna, Bellagio (CO) 1 ind (Alberto Cavenaghi)

4 luglio, Griante (CO) 1 ind (imm) (Mirko Tomasi)

4 luglio, Piani di Artavaggio, Moggio (LC) 1 ind (Roberto Brembilla)

8 luglio, Cernusco Lombardone (LC) 1 ind (Giuseppe Redaelli)

25 luglio, Pian di Mezzola (CO-SO) 1 ind (Piero Bonvicini)

Osservazione in Provincia di Monza e Brianza:

5 maggio, Monza (MB) 1 ind (anonimo da eBird)

**Biancone. Giugno, Monti di Musso (CO) (foto Giovanni Fontana)**

Grifone *Gyps fulvus*

COMO: M REG

LECCO: M IRR

MONZA E BRIANZA: A 1

SONDRIO*: NESSUNA SEGNALAZIONE

27 maggio, tra Erve e Monte Spedone, Carenno (LC) 5 ind (Giuseppe Agosatani)

28 maggio, Monte Cornizzolo (CO-LC) 2 ind (Guido Cima)

1 giugno, Corni di Canzo (CO-LC) 6 ind (Luciano Mingarelli*)

5 giugno, Monti di Musso (CO) 1 ind (Giovanni Fontana, Matteo Frassi*)

16 giugno, Monte Berlinghera (CO) 2 ind (Luigi Gennari)

dal 28 al 30 giugno, Monte Coltignone (LC) da 1 a 3 ind (Barbara Giuliani)

29 luglio, Monte Berlinghera (SO) 1 ind (Luigi Gennari)

8 agosto, Montemezzo (CO) 2 ind (Piero Bonvicini)



Grifone. Giugno, Monti di Musso (CO) (foto Giovanni Fontana)

Falco di palude *Circus aeruginosus*

COMO: M REG, W REG, B IRR

LECCO: S, B REG

MONZA E BRIANZA: M REG, W IRR

SONDRIO*: M REG, W IRR

Osservazioni in periodo riproduttivo (1 giugno - 31 luglio):
 dal 1° al 13 giugno, La Poncia (LC) 1 ind (anonimo da eBird)
 8 giugno, Lambrone (CO) 1 ind (m) (Claudio Foglini)
 dal 16 al 21 giugno, Palude di Brivio (LC) 1 ind (Giuseppe Redaelli)
 26 giugno, Lago di Annone (LC) 1 ind (Giuseppe Colombo)
 30 giugno, ZPS il Toffo (LC) 1 ind (Lionello Bazzi, Gaia Bazzi)
 13 luglio, Piani d'Erba (CO) 1 ind (m) (Alberto Cavenaghi)
 26 luglio, Pian di Spagna (CO) 1 ind (Marco Esposito)
 31 Luglio, Piani d'Erba (CO), 1 ind (Alberto Cavenaghi)

Località con osservazioni nel periodo invernale (1° dicembre - 31 gennaio):
 PROVINCIA DI COMO: Lago di Pusiano; Piani d'Erba
 PROVINCIA DI LECCO: Airuno; La Poncia; Palude di Brivio

Albanella reale *Circus cyaneus*

COMO: M REG, W REG

LECCO: M REG, W REG

MONZA E BRIANZA: M IRR, W IRR

SONDRIO*: M REG, W IRR

Osservazioni nel periodo invernale (1° dicembre - 31 gennaio):
 12 gennaio, Fenegrò (CO) 1 ind (tipo f) (Walter Sassi)
 13 gennaio, Laghetto della bonifica di Brivio (LC) 1 ind (f ad) (Giuliana Pirotta)
 dal 10 al 21 dicembre, Palude di Brivio (LC) 1 ind (f) (Barbara Giuliani,
 Giuliana Pirotta)

Albanella pallida *Circus macrourus*

COMO: M IRR

LECCO: A 8

MONZA E BRIANZA: A 2 (CROS, 2011)

SONDRIO*: A 1

31 marzo, Lentate sul Seveso (MB) 1 ind (m ad) (Walter Sassi)
 1 aprile, Pian di Spagna (CO) 1 ind (m) (Giacomo Assandri, Gaia Bazzi)

Albanella minore *Circus pygargus*

COMO: M REG

LECCO: M REG

MONZA E BRIANZA: M IRR

SONDRIO*: M IRR

20 aprile, Pian di Spagna (CO) 1 ind (Luciano Gelfi*, Luigi Gennari)

26 aprile, Pian di Spagna (CO) 1 ind (Giovanni Fontana)

7 maggio, La Poncia (LC) 3 ind (m ad, tipo f, m imm) (Enrico Viganò)

8 maggio, Pian di Spagna (CO) 1 ind (Giovanni Fontana)

11 maggio, Cogliate (MB) 1 ind (m) (Walter Sassi)

12 maggio, Alta Valle Intelvi (CO) 1 ind (Gabriele Gianatti)

17 maggio, Ceriano Laghetto (MB) 1 ind (m) (Walter Sassi)

17 maggio, Cogliate (MB) 1 ind (f) (Walter Sassi)

24 maggio, Cogliate (MB) 1 ind (m) (Walter Sassi)



Albanella minore. Aprile, Pian di Spagna (CO) (foto Luigi Gennari)

Nibbio reale *Milvus milvus*

COMO: S

LECCO: S

MONZA E BRIANZA: M REG (CROS, 2024)

SONDRIO*: S

Osservazioni in periodo riproduttivo (15 maggio - 31 luglio):

25 maggio, Prati del Ceppo, Lomazzo (CO) 2 ind (Walter Sassi)

15 giugno, Appiano Gentile (CO) 1 ind (Walter Sassi)

26 giugno, Locate Varesino (CO) 1 ind (Augusta Castiglioni)

14 luglio, Locate Varesino (CO) 1 ind (Augusta Castiglioni)

Osservazioni per la sola Provincia di Monza e Brianza:

3 aprile, Lissone (MB) 1 ind (Angelo Nava, Alberto Nava)

30 aprile, Lissone (MB) 1 ind (Angelo Nava, Alberto Nava)

11 maggio, Cogliate (MB) 1 ind (Walter Sassi)

19 settembre, Cogliate (MB) 1 ind (Walter Sassi)

20 settembre, Ceriano Laghetto (MB) 1 ind (Walter Sassi)

21 settembre, Lissone (MB) 1 ind (Angelo Nava, Alberto Nava)

22 settembre, Biassono (MB) 1 ind (Cesare Rovelli)

11 ottobre, Cogliate (MB) 1 ind (Walter Sassi)

27 ottobre, Lissone (MB) 1 ind (Angelo Nava, Alberto Nava)



Nibbio reale. Novembre, Erbiola (LC) (foto Denise Schneider)

Bucerotiformes - Upupidae

Upupa *Upupa epops*

COMO: M REG, B REG

LECCO: M REG, B REG

MONZA E BRIANZA: M REG, B ?

SONDRIO*: M REG, B REG

Nidificazione accertata:

5 luglio, Appiano Gentile (CO) 1 ind (Walter Sassi)

Località con osservazioni in periodo riproduttivo (15 maggio - 31 luglio):

PROVINCIA DI COMO: Montemezzo; Novedrate; Oasi del Bassone - Torbiere di

Albate; Pian di Spagna; Sorico; Bellagio

PROVINCIA DI LECCO: Brivio; Bulciago; Montevecchia; Erbiola

PROVINCIA DI SONDRIO*: Samolaco



Upupa. Luglio, Appiano Gentile (CO) (foto GianPaolo Pedersini)

Coraciiformes - Meropidae

Gruccione *Merops apiaster*

COMO: M REG

LECCO: M REG, B IRR

MONZA E BRIANZA: M REG, B IRR

SONDRIO*: M IRR

Nidificazioni accertate, non si riporta la località per la tutela della specie:

PROVINCIA DI LECCO: una colonia (Enrico Viganò)

PROVINCIA DI MONZA E BRIANZA: una colonia (Francesco Ornaghi)

Coraciiformes - Coraciidae

Ghiandaia marina *Coracias garrulus*

COMO: M IRR

LECCO: A 5 (BAZZI et al. 2020)

MONZA E BRIANZA: A 4

SONDRIO*: A 1

24 maggio, La Poncia (LC) 1 ind (ad) (Enrico Viganò)



Ghiandaia marina. Maggio, La Poncia (LC) (foto Enrico Viganò)

Piciformes - Picidae

Torricollo *Jynx torquilla*

COMO: M REG, B REG

LECCO: M REG, B REG

MONZA E BRIANZA: M REG, B IRR

SONDRIO*: M REG, B REG

Specie in marcato declino: si riportano segnalazioni e località relative al periodo riproduttivo (15 maggio - 15 luglio):

PROVINCIA DI COMO: Pian di Spagna; Pianello del Lario

PROVINCIA DI LECCO: Erbiola; La Poncia

PROVINCIA DI MONZA E BRIANZA: Busnago

PROVINCIA DI SONDRIO*: Samolaco

PROVINCIA DI COMO E SONDRIO*: Pian di Mezzola

Picchio rosso minore *Dryobates minor*

COMO: S, B REG

LECCO: S, B REG

MONZA E BRIANZA: S, B REG

SONDRIO*: A 3

Nidificazione accertata:

11 maggio, Oasi del Bassone - Torbiere di Albate (CO) 2 ind (anonimo tramite Walter Sassi)

Osservazioni in periodo riproduttivo (15 marzo - 15 luglio):

16 marzo, Cogliate (MB) 1 ind (Walter Sassi)

17 marzo, Cagno (CO) 1 ind (Daniel Perolini*)

28 marzo, Oasi del Bassone - Torbiere di Albate (CO) 1 ind (Gabriele Gianatti)

1 aprile, Pian di Spagna (CO) 1 ind (Gaia Bazzi, Giacomo Assandri)

dal 2 al 24 aprile, Oasi del Bassone - Torbiere di Albate (CO) da 1 a 3 ind
(Mattia Brambilla, Gabriele Gianatti)

dal 25 al 27 aprile, Piani d'Erba (CO) 1 ind (Alberto Cavenaghi)

1 maggio, Oasi del Bassone - Torbiere di Albate (CO), 1 ind (Daniel Perolini*)

3 maggio, Piani d'Erba (CO), 1 ind (Alberto Cavenaghi)

5 maggio, Parco di Monza (MB) 1 ind (Francesco Ornaghi)

25 maggio, Cagno (CO) 1 ind (Mirko Tommasi)

dall'8 al 30 giugno, Monti di Musso (CO) 1 ind (Giovanni Fontana)

22 giugno, Vedano al Lambro (MB) 1 ind (Cesare Rovelli)

30 giugno, Laghetto della Bonifica, Brivio (LC) 1 ind (Andrea Galimberti)

1 luglio, Appiano Gentile (CO) 1 ind (Nicola Larroux, Walter Sassi)

Falconiformes - Falconidae

Falco cuculo *Falco vespertinus*

COMO: M REG

LECCO: M REG

MONZA E BRIANZA: M REG

SONDRIO*: M REG

23 aprile, Cascina Prati, Muggiò/Desio (MB) 1 ind (Massimo Brigo)

25 aprile, Cogliate (MB) 1 ind (tipo f) (Walter Sassi)

27 aprile, Lissone (MB) 2 ind (Angelo Nava et al.)

27 aprile, Sovico (MB) 1 ind (m) (Massimo Brigo)

27 aprile, Lentate sul Seveso (MB) 1 ind (Walter Sassi)

7 maggio, La Poncia (LC) 1 ind (f) (Enrico Viganò)
 dal 9 all'11 maggio, Lissone (MB) 1 ind (Angelo Nava, Alberto Nava)
 10 maggio, Cernusco Lombardone (LC) 1 ind (m ad) (Gianpaolo Corti*)
 17 maggio, Cogliate (MB) 1 ind (tipo f) (Walter Sassi)
 22 maggio, Samolaco (SO) 1 ind (Ettore Mozzetti)
 dal 22 al 24 maggio, La Poncia (LC) 1 ind (m imm) (Enrico Viganò)
 25 maggio, Pian di Spagna (CO) 2 ind (Roberto Brembilla, Luigi Gennari)
 24 maggio, Cogliate (MB) 1 ind (f) (Walter Sassi)
 1 giugno, ZPS il Toffo (LC-BG) 1 ind (Giuseppe Redaelli)
 dal 2 al 4 giugno, Pian di Spagna (CO) (Giacomo Assandri)



Falco cuculo. Maggio, La Poncia (LC) (foto Enrico Viganò)

Smeriglio *Falco columbarius*

COMO: M REG, W REG

LECCO: M REG, W IRR

MONZA E BRIANZA: M REG, W REG

SONDRIO*: M REG, W IRR

dal 2 al 19 gennaio, Pian di Spagna (CO) 1 ind (Luigi Gennari)
 16 gennaio, Como (CO) 1 ind (tipo f) (Mattia Brambilla)
 2 febbraio, Pian di Mezzola (CO-SO) 1 ind (Ettore Mozzetti)

dal 2 al 5 febbraio, Pian di Spagna (CO) 1 ind (Ettore Mozzetti)
15 febbraio, Lago di Sartirana (LC) 1 ind (Gianpaolo Corti*)
25 febbraio, ZPS Toffo (LC) 1 ind (Giuseppe Redaelli)
1 aprile, Pian di Spagna (CO) 1 ind (m) (Giacomo Assandri, Gaia Bazzi)
11 aprile, Pian di Spagna (CO) 1 ind (Giovanni Fontana)
dal 17 al 18 ottobre, La Poncia (LC) 1 ind (Enrico Viganò)
dal 18 al 28 ottobre, Pian di Mezzola (CO-SO) 1 ind (Giovanni Colombo*)



Smeriglio. Gennaio, Pian di Spagna (CO) (foto Giovanni Fontana)

Lodolaio *Falco subbuteo*

COMO: M REG, B REG

LECCO: M REG, B REG

MONZA E BRIANZA: M REG, B REG

SONDRIO*: M REG, B REG

Località dove la specie è stata osservata nel periodo riproduttivo (15 giugno - 15 agosto):

PROVINCIA DI COMO: Carimate; Lago di Pusiano; Prati del Ceppo

PROVINCIA DI LECCO: Cesana Brianza; Colico; Colle Brianza; La Poncia;

Laghetto della bonifica di Brivio; Palude di Brivio

PROVINCIA DI MONZA E BRIANZA: Cogliate

PROVINCIA DI COMO E SONDRIO*: Pian di Mezzola

Falco pellegrino *Falco peregrinus*

COMO: M REG, B REG

LECCO: M REG, B REG

MONZA E BRIANZA: M REG, B ?

SONDRIO*: M IRR

Si riportano le osservazioni per le sole province di Monza Brianza e di Sondrio*:

7 aprile, Lentate sul Seveso (MB) 1 (Walter Sassi)

27 aprile, Macherio (MB) 1 ind (Massimo Brigo)

29 aprile, Samolaco (SO) 1 ind (Ettore Mozzetti)

8 maggio, Pian di Mezzola (CO-SO) 1 ind (Enos Bernardara)

29 giugno, Lentate sul Seveso (MB) 1 ind (Walter Sassi)

Psittaciformes - Psittacidae

Parrocchetto monaco *Myopsitta monachus*

COMO: S, B IRR

LECCO: A 1

MONZA E BRIANZA: M IRR

SONDRIO*: NESSUNA SEGNALAZIONE

1 gennaio, Lago di Alserio (CO) 3 ind (Luca Artoni)

8 settembre, Lesmo (MB) 2 ind (Alfio Sala)

Parrocchetto dal collare *Psittacula krameri*

COMO: M REG, W IRR, B IRR (BAZZI et al. 2020)

LECCO: M IRR, W IRR

MONZA E BRIANZA: S, B REG

SONDRIO*: NESSUNA SEGNALAZIONE

Nidificazione accertata:

Luglio, Cantù (CO) >2 (Mattia Brambilla)

Località con osservazioni in periodo riproduttivo (aprile - agosto):

PROVINCIA DI MONZA E BRIANZA: Arcore; Biassono; Brugherio; Cogliate; Desio;

Laghetto di Giussano; Lentate sul Seveso; Lissone; Macherio; Meda; Monza;

Nova Milanese; Oasi Lipu Cesano Maderno; Seregno; Sovico; Usmate Velate;

Varedo; Vimercate; Vasca Volano

Località dove la specie è stata osservata fuori dal periodo riproduttivo:

PROVINCIA DI COMO: Arosio; Cantù; Carbonate; Cucciago; Figino Serenza;

Locate Varesino; Lomazzo; Mariano Comense; Pian di Spagna; Prati del
Ceppo; Rovello Porro; Vasche del Bozzente

PROVINCIA DI LECCO: Lomagna; Merate; Osnago



Parrocchetto dal collare. Aprile, Pian di Spagna (CO) (foto Giovanni Fontana)

Passeriformes - Laniidae

Averla piccola *Lanius collurio*

COMO: M REG, B REG

LECCO: M REG, B REG

MONZA E BRIANZA: M REG, B REG

SONDRIO*: M REG, B REG

Specie in sensibile declino, di seguito si riportano le località dove è stata osservata in periodo riproduttivo (giugno - luglio):

PROVINCIA DI COMO: Alpe Squadrina, San Fedele d'Intelvi; Limido Comasco;
Monti di Musso; Pian di Spagna; San Bartolomeo, Sorico; Tremezzina;
Germasino; Valle del Liro; Monte Bisbino

PROVINCIA DI LECCO: Alpe Giumello, Casargo; Camaggiore, Bellano; Crebbio,
Abbadia Lariana; La Poncia; Somana, Mandello del Lario; Villa Vergano,
Galbiate

PROVINCIA DI COMO E SONDRIO*: Pian di Mezzola

Averla maggiore *Lanius excubitor*

COMO: M REG, W REG

LECCO: M REG, W REG

MONZA E BRIANZA: M REG, W IRR

SONDRIO*: M REG, W REG

Località con osservazioni nel periodo invernale (1° dicembre - 31 gennaio):

PROVINCIA DI COMO: Lurago Marinone; Oasi del Bassone - Torbiere di Albate;

Pian di Spagna; Piani d'Erba

PROVINCIA DI LECCO: Erbiola; Palude di Brivio

PROVINCIA DI MONZA E BRIANZA: Cogliate; Colnago, Cornate D'Adda

PROVINCIA DI COMO E SONDRIO*: Pian di Mezzola

Passeriformes - Corvidae**Gracchio corallino *Pyrrhocorax pyrrhocorax***

COMO: A 2

LECCO: A 5 (BAZZI et al. 2020)

MONZA E BRIANZA: NESSUNA OSSERVAZIONE

SONDRIO*: NESSUNA OSSERVAZIONE

19 aprile, Piani di Artavaggio, Moggio (LC) 1 ind (Stefano Merlo da iNaturalist.org)

**Gracchio corallino. Aprile, Piani di Artavaggio, Moggio (LC) (foto Stefano Merlo)**

Taccola *Corvus monedula*

COMO: S, B REG

LECCO: S, B REG

MONZA E BRIANZA: S, B REG

SONDRIO*: M REG

Località in cui è stata accertata la nidificazione:

PROVINCIA DI COMO: Como; Erba; Cantù; Ponte Chiasso; Pianello del Lario;
Prati del Ceppo

PROVINCIA DI LECCO: Civate

PROVINCIA DI MONZA E BRIANZA: Parco di Monza; Lentate sul Seveso; Vimercate;
Renate

Località con osservazioni in periodo riproduttivo (giugno - luglio):

PROVINCIA DI COMO: Alzate Brianza; Breccia, Como; Cantù; Como; Guanzate;
Inverigo; Locate Varesino; Oasi del Bassone -Torbiere di Albate; Pian di
Spagna; Piani d'Erba; Rovello Porro

PROVINCIA DI LECCO: Galbiate; La Poncia; Monticello Brianza; Valmadrera

PROVINCIA DI LECCO E BERGAMO: ZPS Toffo

PROVINCIA DI MONZA E BRIANZA: Biassono; Carate Brianza; Cogliate; Desio;
Lazzate; Lissone; Seregno; Varedo; Parco di Monza; Caponago; Vasca
Volano

Corvo comune *Corvus frugilegus*

COMO: M REG, W REG

LECCO: M REG, W REG

MONZA E BRIANZA: M REG, W REG

SONDRIO*: A 5

Località della Provincia di Como dove la specie è stata osservata nel periodo
invernale (1° dicembre - 31 gennaio) di cui si riportano il numero massimo
di individui: Bregnano (7 ind); Lomazzo (ca. 40 ind); Cermenate (ca. 15
ind); Fenegrò (45 ind); Cantù (1 ind)

Osservazione in periodo insolito:

22 agosto, Cavallasca (CO) 1 ind (Alessandro Berlusconi)

Osservazioni in altre località:

7 gennaio, Osnago (LC) >2 ind (Giampaolo Corti*)

21 gennaio, Colico (LC) 1 ind (Carlo Ferrario)

23 gennaio, Abbazia Lariana (LC) 1 ind (Giuseppe Agostani, Lionello Bazzi)
 dal 27 al 31 gennaio, Sulbiate (MB) da 12 a 13 ind (Matteo Bonvicini*)
 31 gennaio, Aicurzio (MB) 4 ind (Matteo Bonvicini*)
 dal 30 ottobre al 3 novembre, Lissone (MB) da 4 a 5 ind (Angelo Nava, Alberto Nava)
 1° novembre, Ronco Briantino (MB) 1 ind (Matteo Brambilla da iNaturalist.org)
 2 novembre, Lazzate (MB) 1 ind (Walter Sassi)
 30 novembre, Cernusco Lombardone (LC) 5 ind (Giampaolo Corti*)
 6 dicembre, Bellusco (MB) 2 ind (Matteo Bonvicini*)

Passeriformes - Remizidae

Pendolino *Remiz pendulinus*

COMO: M REG, W REG

LECCO: M REG, W IRR (CROS, 2024)

MONZA E BRIANZA: M REG, W REG

SONDRIO*: M REG, W IRR

Osservazioni nel periodo invernale (1° dicembre - 31 gennaio):
 dal 3 al 13 gennaio, Lago di Annone (LC) 1 ind (Alessandro Conti)
 3 gennaio, Pian di Mezzola (CO-SO) 1 ind (Ralph Matull*)
 4 gennaio, Lago di Olginate (LC) >1 ind (Enrico Viganò)
 13 gennaio, Lago di Alserio (CO) >1 ind (Alberto Cavenaghi)
 20 gennaio, Oasi del Bassone - Torbiere di Albate (CO) 2 ind (Mattia Brambilla)
 dal 22 al 26 gennaio, Merone (CO) da 1 a 2 ind (Gianpietro Donzelli*)



Pendolino. Lago di Sartirana (LC) (foto Guido Cima)

Passeriformes - Alaudidae

Calandrella *Calandrella brachydactyla*

COMO: M REG

LECCO: A 8

MONZA E BRIANZA: A 5 (CROS, 2024)

SONDRIO*: A 4

11 maggio, Lissone (MB) 1 ind (Angelo Nava, Alberto Nava)



Calandrella. Maggio, Lissone (MB) (foto Alberto Nava)

Tottavilla *Lullula arborea*

COMO: M REG, W IRR, B IRR

LECCO: M REG, W IRR, B ? (CROS 2024)

MONZA E BRIANZA: M IRR

SONDRIO*: M IRR

Osservazione in periodo di nidificazione (aprile - 15 agosto):

2 aprile, Ceriano Laghetto (MB) 1 ind (Walter Sassi)

18 maggio, Montemezzo (CO) 1 ind (Luigi Gennari)

1 giugno, Monte Muggio (LC) 1 ind (Giacomo Assandri, Gaia Bazzi)

dal 12 agosto al 15 settembre, Montemezzo (CO) 3 ind (Luigi Gennari)

Osservazioni in altri periodi:

dall'11 al 14 febbraio, Locate Varesino (CO) da 1 a 8 ind (Augusta Castiglioni)

23 febbraio, Lissone (MB) 1 ind (Angelo Nava, Alberto Nava)

11 ottobre, Mozzate (CO) 1 ind (Nicola Larroux)

dal 18 al 25 ottobre, La Poncia (LC) da 3 a 9 ind (Enrico Viganò)
 dal 18 al 27 ottobre, Lissone (MB) da 1 a 3 ind (Angelo Nava, Alberto Nava)
 dal 19 al 25 ottobre, Lentate sul Seveso (MB) da 1 a 4 ind (Walter Sassi)
 21 ottobre, Rovagnate (LC) >2 ind (Gianpaolo Corti*)
 27 ottobre, Pian di Spagna (CO) ~20 ind (Lionello Bazzi, Gaia Bazzi)
 29 ottobre, Pian di Mezzola (CO-SO) 1 ind (Giovanni Colombo*)
 24 novembre, Pian di Spagna (CO) 6 ind (Luca Bonomelli*)



Tottavilla. Agosto, monti di Montemezzo (CO) (foto Luigi Gennari)

Allodola Alauda arvensis

COMO: S, B REG

LECCO: S, B REG

MONZA E BRIANZA: S, B REG

SONDRIO*: M REG, W IRR

Specie in sensibile declino; di seguito si riportano le località dove è stata osservata in periodo riproduttivo (15 maggio - 15 luglio):

PROVINCIA DI COMO: Monte Bregagnino; Monte San Primo; Monti di Germasino; Rovello Porro; tra Val Cavargna e Val Rezzo; Germasino; Alpe Spessola, Barni

PROVINCIA DI LECCO: Monte Muggio; Pian delle Betulle; Piani di Artavaggio, Moggio; Piani di Bobbio, Barzio

PROVINCIA DI MONZA E BRIANZA: Ceriano Laghetto; Cogliate

Passeriformes - Cisticolidae

Beccamoschino *Cisticola juncidis*

COMO: M IRR, W IRR, B ? (CROS, 2024)

LECCO: M IRR, W IRR, B ? (CROS, 2024)

MONZA E BRIANZA: A 8 (CROS, 2024)

SONDRIO*: A 2 (CROS, 2024)

dal 22 maggio al 6 luglio, Caponago (MB) 1 ind (anonimo da eBird)

dal 2 al 9 giugno, Pian di Mezzola (CO-SO) 1 ind (Giacomo Assandri, Gaia Bazzi)

2 giugno, Lago di Annone (LC) da 1 a 2 ind (anonimo da eBird)

dal 28 luglio al 12 agosto, Macherio (MB) 1 ind (Andrea Galimberti)

dal 29 luglio al 7 agosto, Verderio (LC) 1 ind (Giovanni Colombo*)

11 agosto, Lissone (MB) 1 ind (Angelo Nava, Alberto Nava)

dal 5 settembre al 2 novembre, Lentate sul Seveso (MB) 1 ind (Walter Sassi)

Passeriformes - Acrocephalidae

Canapino comune *Hippolais polyglotta*

COMO: M REG, B REG

LECCO: M REG, B REG

MONZA E BRIANZA: M REG, B REG

SONDRIO*: M REG, B REG

Località con osservazioni in periodo riproduttivo (giugno - luglio):

PROVINCIA DI COMO: Vasche del Bozzente; Locate Varesino; Fino Mornasco; Lomazzo

PROVINCIA DI LECCO: Verderio; Barzanò; Lomagna

PROVINCIA DI MONZA E BRIANZA: Lissone; Lentate su Seveso; Varedo; Arcore; Giussano; Bovisio-Masciago; Cavenago di Brianza; Oasi Lipu di Cesano Maderno; Caponago

PROVINCIA DI SONDRIO*: Prati di Dubino e Delebio

Canapino maggiore *Hippolais icterina*

COMO: M REG

LECCO: M IRR (CROS, 2024)

MONZA E BRIANZA: M IRR

SONDRIO*: M IRR (CROS, 2024)

3 maggio, Oasi del Bassone - Torbiere di Albate (CO) >3 ind (Mattia Brambilla)
 4 maggio, Pian di Spagna (CO) 1 ind (Gaia Bazzi, Lionello Bazzi)
 9 maggio, Palude di Brivio (LC) 1 ind (anonimo da eBird)
 11 maggio, Pian di Spagna (CO) 1 ind (Gaia Bazzi)

Forapaglie castagnolo *Acrocephalus melanopogon*

COMO: M REG (CROS, 2024)

LECCO: M IRR (CROS, 2024)

MONZA E BRIANZA: A NESSUNA SEGNALAZIONE

dal 22 al 25 ottobre, Lambrone (CO) 1 ind (Luca Ilahiane)

Forapaglie comune *Acrocephalus schoenobaenus*

COMO: M REG

LECCO: M REG

MONZA E BRIANZA: M IRR

SONDRIO*: M REG

Località dove è stato osservato in migrazione:

PROVINCIA DI COMO: Lambrone; Pian di Spagna; Moiana

PROVINCIA DI LECCO: Lago di Annone; La Poncia; Colico

PROVINCIA DI COMO E SONDRIO*: Pian di Mezzola

Osservazioni per la Provincia di Monza e Brianza

18 agosto, Lissone (MB) 1 ind (Angelo Nava, Alberto Nava)

21 settembre, Lissone (MB) 1 ind (Angelo Nava, Alberto Nava)

Cannaiola comune *Acrocephalus scirpaceus*

COMO: M REG, B REG

LECCO: M REG, B REG

MONZA E BRIANZA: M REG, B REG

SONDRIO*: M REG, B REG

Osservazione in periodo riproduttivo per la sola Provincia di Monza e Brianza (giugno):

1 giugno, Renate (MB) 1 ind (Francesco Ornaghi)

Cannareccione *Acrocephalus arundinaceus*

COMO: M REG, B REG

LECCO: M REG, B REG

MONZA E BRIANZA: M REG, B IRR

SONDRIO*: M REG, B REG

Osservazioni per la sola Provincia di Monza e Brianza:

20 maggio, Lissone (MB) 1 ind (Angelo Nava, Alberto Nava)

Passeriformes - Locustellidae

Salciaiola *Locustella luscinioides*

COMO: M REG, B IRR (CROS, 2024)

LECCO: A 8

MONZA E BRIANZA: A 2

SONDRIO*: NESSUNA SEGNALAZIONE

Osservazione in periodo riproduttivo:

24 giugno, Pian di Spagna (CO) 1 ind (Markus Wipf*)

Osservazioni in altre località:

2 aprile, Oasi del Bassone - Torbiere di Albate (CO) 1 ind (Mattia Brambilla)

Forapaglie macchiettato *Locustella naevia*

COMO: M REG

LECCO: M REG

MONZA E BRIANZA: M IRR

SONDRIO*: M REG

Località dove si osserva regolarmente in migrazione:

Oasi del Bassone - Torbiere di Albate (CO); Lambrone (CO); Pian di Spagna (CO); Prati di Dubino e Delebio (SO); Pian di Mezzola (CO-SO)

Osservazioni in altre località:

6 maggio, Lago di Annone (LC) 1 ind (anonimo da eBird)

23 agosto, Lissone (MB) 1 ind (Angelo Nava, Alberto Nava)

Passeriformes - Hirundinidae

Rondine rossiccia *Cecropis daurica*

COMO: A 9

LECCO: A 7 (BAZZI et al. 2020)

MONZA E BRIANZA: NESSUNA OSSERVAZIONE

SONDRIO*: NESSUNA OSSERVAZIONE

23 maggio, Colico (LC) 1 ind (Marco Esposito)



Rondine rossiccia. Maggio, Colico (LC) (foto Marco Esposito)

Rondine montana *Ptyonoprogne rupestris*

COMO: S, B REG

LECCO: S, B REG

MONZA E BRIANZA: M REG, W IRR, B

SONDRIO*: M REG, B

Osservazioni in periodo riproduttivo per la Provincia di Monza e Brianza
(15 maggio - 31 luglio):

31 maggio, Seregno (MB) 4 ind (Francesco Ornaghi)

dal 9 giugno al 29 luglio, Carate Brianza (MB) da 2 a 4 ind (Francesco Ornaghi)

Topino *Riparia riparia*

COMO: M REG

LECCO: M REG

MONZA E BRIANZA: M REG

SONDRIO*: M REG

Osservazioni in periodo riproduttivo (1 giugno - 15 luglio)

1 giugno, Gera Lario (CO) 4 ind (Giovanni Fontana, Matteo Frassi*)

20 giugno, Fiume Mera, Sorico (CO) 4 ind (anonimo da eBird)

Passeriformes - Phylloscopidae

Lui di Hume *Phylloscopus humei*

COMO: A 2 (BAZZI et al. 2020)

LECCO: A 1 (BAZZI et al. 2020)

MONZA E BRIANZA: A 1

SONDRIO*: NESSUNA OSSERVAZIONE

3 novembre, Valmorea (CO) 1 ind (Veronica Ghielmetti*)

dal 27 al 31 dicembre, Colico (LC) 1 ind (Gianluca Cicinelli*)



Lui di Hume. Dicembre, Colico (LC) (foto Denise Schneider)

Passeriformes - Sylviidae

Beccafico *Sylvia borin*

COMO: M REG, B REG

LECCO: M REG, B REG

MONZA E BRIANZA: M REG

SONDRIO*: M REG

Località con osservazioni in periodo riproduttivo (15 maggio - 15 luglio):

PROVINCIA DI COMO: Consiglio di Rumo, Gravedona e Uniti; Monti di Germasino; Monti di Musso

PROVINCIA DI LECCO: Piani di Artavaggio, Moggio

Bigiarella *Sylvia curruca*

COMO: M REG, B REG

LECCO: M REG, B REG

MONZA E BRIANZA: M REG

SONDRIO*: M REG

Località con osservazioni in periodo riproduttivo (15 maggio - 30 giugno):

PROVINCIA DI COMO: Monti di Germasino; Valsolda

PROVINCIA DI LECCO: Camaggiore, Bellano; Monte Muggio; Grigna settentrionale; Monte Cimone di Margno; Piani di Artavaggio, Moggio

Occhiocotto *Sylvia melanocephala*

COMO: A 7

LECCO: S, B REG

MONZA E BRIANZA: A 7 (CROS, 2023 B)

SONDRIO*: NESSUNA SEGNALEZIONE

Osservazioni in periodo riproduttivo (1 aprile - 15 agosto):

dal 3 aprile al 4 aprile, Vezio, Perledo (LC) 1 ind (Roberto Brembilla)

4 aprile, Varenna (LC) 1 ind (Roberto Brembilla)

dall'8 aprile al 18 maggio, Pino, Varenna (LC) 1 ind (Giuliana Pirotta)

26 aprile, Olgiasca, Dorio (LC) 1 ind (Roberto Brembilla)

dal 22 maggio al 17 giugno, Montevicchia (LC) da 1 a 3 ind (Pietro Arienti*)

Altra osservazione:

19 ottobre, Lissone (MB) 1 ind (Alberto Nava)

Sterpazzolina meridionale *Sylvia cantillans cantillans*

Di questa sottospecie, non si conosce lo stato fenologico effettivo; per questo motivo, viene riportata la fenologia della specie di appartenenza.

COMO: M REG

LECCO: A 6

MONZA E BRIANZA: A 1

SONDRIO*: A 1

24 aprile, Oasi del Bassone - Torbiere di Albate (CO) 1 ind (Mattia Brambilla)

Sterpazzola *Sylvia communis*

COMO: M REG, B IRR (CROS, 2024)

LECCO: M REG, B IRR (CROS, 2024)

MONZA E BRIANZA: M REG, B ?

SONDRIO*: M REG, B ?

Osservazione in periodo riproduttivo (giugno - luglio):
dal 1° al 8 giugno, Caponago (MB) 1 ind (anonimo da eBird)
22 giugno, Samolaco (SO) 1 ind (Enos Bernardara)

Passeriformes - Sittidae

Picchio muraiolo *Tichodroma muraria*

COMO: S, B IRR (CROS, 2024)

LECCO: S, B IRR (CROS, 2024)

MONZA E BRIANZA: A 1

SONDRIO*: NESSUNA SEGNALAZIONE

Località con osservazioni nel periodo invernale (1° dicembre - 31 gennaio):
PROVINCIA DI COMO: Dongo; Pianello del Lario; Musso
PROVINCIA DI LECCO: Cesana Brianza

Passeriformes - Cinclidae

Merlo acquaiolo *Cinclus cinclus*

COMO: S, B REG

LECCO: S, B REG

MONZA E BRIANZA: S, B REG

SONDRIO*: S, B REG

Nidificazione in periodo insolito:
dall'11 al 28 dicembre, Fiume Adda (LC) 4 ind (2 ad, 2 pulli) (Giuseppe Redaelli)
Nidificazione accertata per la Provincia di Monza e Brianza:
dal 29 gennaio al 29 aprile, Fiume Lambro, Macherio (MB) (Francesco Ornaghi)

Passeriformes Sturnidae

Storno *Sturnus vulgaris*

COMO: S, B REG

LECCO: S, B REG

MONZA E BRIANZA: S, B REG

SONDRIO*: M REG, B REG

Osservazione insolita a quota 1456 m s.l.m.:

13 giugno, Pian delle Betulle, Margno (LC) 1 ind (Roberto Brembilla, Luciano Mingarelli*)



Storno. Giugno, Pian delle Betulle (LC) (foto Roberto Brembilla)

Passeriformes - Turdidae

Tordo oscuro *Turdus obscurus*

Specie migratrice che nidifica nelle foreste di conifere e nella taiga della Siberia. Durante l'inverno, migra verso il Sud-est asiatico, inclusi Cina, India e Indonesia. Questa specie è molto rara in Europa occidentale, ma occasionalmente alcuni individui possono essere osservati durante la migrazione.

COMO: A 1

LECCO: NESSUNA SEGNALAZIONE

MONZA E BRIANZA: NESSUNA SEGNALAZIONE

SONDRIO*: NESSUNA SEGNALAZIONE

28 ottobre, Alzate Brianza (CO) 1 ind (Walter Sassi)

Cesena *Turdus pilaris*

COMO: S, B ?

LECCO: M REG, W REG

MONZA E BRIANZA: M REG, W REG

SONDRIO*: S, B ?

Osservazioni in periodo riproduttivo (15 maggio - 15 luglio):

15 giugno, Monte Bolettone (CO) 1 ind (Gianpaolo Corti*)

22 giugno, Germasino (CO) 2 ind (Luigi Gennari)

Merlo dal collare *Turdus torquatus*

COMO: M REG, B IRR (CROS, 2024)

LECCO: M REG, B IRR, W IRR (CROS, 2024)

MONZA E BRIANZA: A 4

SONDRIO*: NESSUNA SEGNALAZIONE

Osservazioni in periodo riproduttivo (15 maggio - 31 luglio):

26 maggio, Grigna Settentrionale (LC) >10 ind (Barbara Giuliani)

13 giugno, Grigna Settentrionale (LC) 1 ind (Barbara Giuliani)

27 giugno, Monti di Germasino (CO) 1 ind (Giovanni Fontana, Matteo Frassi*)

20 luglio, Passo San Jorio - Monte Marmontana (CO) 2 ind (m e f) (anonimo da eBird)



Merlo dal collare. Giugno, Monti di Germasino (CO) (foto Matteo Frassi)

*Passeriformes - Muscicapidae***Pettazzurro *Cyanecula svecica***

COMO: M REG

LECCO: M IRR (CROS, 2024)

MONZA E BRIANZA: M IRR

SONDRIO*: M REG

29 marzo, Piani d'Erba (CO) 1 ind (Alberto Cavenaghi)

1° aprile, La Poncia (LC) 1 ind (f) (Enrico Viganò)

1° aprile, Pian di Spagna (CO) 1 ind (m) (Gaia Bazzi, Giacomo Assandri)

2 aprile, Oasi del Bassone - Torbiere di Albate (CO) 2 ind (Mattia Brambilla)

31 agosto, Moiana (CO) 1 ind (Luigi Gennari)

31 agosto, Lissone (MB) 1 ind (Alberto Nava)

dal 3 al 5 settembre, Lambrone (CO) 1 ind (m 1 cy) (Piero Bonvicini)

dal 6 al 9 settembre, La Poncia (LC) da 1 a >3 ind (Enrico Viganò)

7 settembre, Oasi del Bassone - Torbiere di Albate (CO) 1 ind (Mattia Brambilla)

7 settembre, Lissone (MB) 1 ind (Angelo Nava, Alberto Nava)

dal 20 al 27 settembre, Lambrone (CO) da 1 a 4 ind (Andrea Galimberti)

21 settembre, Moiana (CO) 1 ind (m) (Piero Bonvicini)

dal 21 al 24 settembre, Lentate sul Seveso (MB) >1 ind (Walter Sassi)

10 ottobre, La Poncia (LC) 1 ind (Piero Bonvicini)



Pettazzurro. Settembre, Lissone (MB) (foto Alberto Nava)

Usignolo maggiore *Luscinia luscinia*

COMO: A 3 (CROS, 2011)

LECCO: A 1

MONZA E BRIANZA: NESSUNA OSSERVAZIONE

SONDRIO*: NESSUNA OSSERVAZIONE

2 aprile, Oasi del Bassone - Torbiere di Albate (CO) 1 ind (Mattia Brambilla)

Balia dal collare *Ficedula albicollis*

COMO: M REG, B STO

LECCO: M IRR

MONZA E BRIANZA: A 4

SONDRIO*: A 2

1° maggio, Pian di Spagna (CO) 1 ind (m) (Angelo Nava, Alberto Nava)

4 maggio, Prati di Dubino (SO) 1 ind (m) (Gaia Bazzi, Lionello Bazzi)

7 giugno, Monti di Musso (CO) 1 ind (m) (Giovanni Fontana)



Balia dal collare. Giugno, Monti di Musso (CO) (foto Giovanni Fontana)

Codirossone *Monticola saxatilis*

COMO: M REG, B REG

LECCO: M REG, B REG

MONZA E BRIANZA: NESSUNA SEGNALAZIONE

SONDRIO*: A 1

Località con osservazioni in periodo riproduttivo (15 maggio - 15 luglio):
 PROVINCIA DI COMO: Monti di Musso; Monte Generoso; tra il Monte Berlinghera
 e Sasso Canale
 PROVINCIA DI LECCO: Piani di Artavaggio, Moggio

Passero solitario *Monticola solitarius*

COMO: S, B REG

LECCO: S, B REG

MONZA E BRIANZA: A 3

SONDRIO*: S, B REG

Osservazioni nel periodo invernale (1° dicembre - 31 gennaio):
 5 gennaio, Musso (CO) 1 ind (Giovanni Fontana)
 25 dicembre, Como (CO) 1 ind (anonimo da eBird)

Stiaccino *Saxicola rubetra*

COMO: M REG, B REG

LECCO: M REG, B REG

MONZA E BRIANZA: M REG

SONDRIO*: M REG

Specie in sensibile declino; di seguito si riportano le osservazioni in periodo
 riproduttivo (giugno - luglio):
 dal 16 giugno al 14 luglio, Piani di Artavaggio (LC) 1 ind (Alessio Martinoli)

Saltimpalo *Saxicola torquatus*

COMO: S, B REG

LECCO: S, B REG

MONZA E BRIANZA: S, B REG

SONDRIO*: S, B REG

Specie in sensibile declino, di seguito si riportano le località dove è stata
 osservata in periodo riproduttivo (15 aprile - 15 luglio):
 PROVINCIA DI COMO: Oasi del Bassone - Torbiere di Albate; Pian di Spagna
 PROVINCIA DI COMO E LECCO: Monte Cornizzolo
 PROVINCIA DI LECCO: Erbiola; La Poncia
 PROVINCIA DI MONZA E BRIANZA: Macherio; Triuggio
 PROVINCIA DI SONDRIO*: Prati di Dubino; Samolaco
 PROVINCIA DI COMO E SONDRIO*: Pian di Mezzola

Passeriformes - Passeridae

Fringuello alpino *Montifringilla nivalis*

COMO: M IRR, W IRR, B IRR (CROS, 2024)

LECCO: M IRR, W IRR, B IRR (CROS, 2024)

MONZA E BRIANZA: NESSUNA SEGNALAZIONE

SONDRIO*: A 1

19 gennaio, Musso (CO) 12 ind (Alfio Sala)



Fringuello alpino. Gennaio, Musso (CO) (foto Alfio Sala)

Passeriformes - Motacillidae

Pispola golarossa *Anthus cervinus*

COMO: M REG

LECCO: M IRR

MONZA E BRIANZA: A 7 (CROS, 2024)

SONDRIO*: M IRR

4 maggio, Cogliate (MB) 1 ind (Walter Sassi)

dal 17 al 18 ottobre, La Poncia (LC) 1 ind (Enrico Viganò)

Calandro maggiore *Anthus richardi*

COMO: A 6

LECCO: A 6 (CROS, 2023 B)

MONZA E BRIANZA: A 3 (CROS, 2024)

SONDRIO*: A 2

2 aprile, Ceriano Laghetto (MB) 1 ind (Walter Sassi)

5 aprile, La Poncia (LC) 1 ind (Enrico Viganò)

Calandro *Anthus campestris*

COMO: M REG, B IRR (CROS, 2024)

LECCO: M REG, B IRR (CROS, 2024)

MONZA E BRIANZA: M IRR

SONDRIO*: M IRR

11 aprile, Locate Varesino (CO) >1 ind (Nicola Larroux)

27 aprile, Lissone (MB) 1 ind (Angelo Nava et alt)

28 aprile, La Poncia (LC) 2 ind (Piero Bonvicini)

28 aprile, Prati di Dubino (SO) 1 ind (Massimo Benazzo*)

29 aprile, Pian di Spagna (CO) 1 ind (Roberto Brembilla)

4 maggio, Pian di Spagna (CO) >5 ind (Giovanni Fontana, Alessandro Mazzoni*)



Calandro. Maggio, Pian di Spagna (CO) (foto Giovanni Fontana)

Ballerina bianca *Motacilla alba*

COMO: S, B REG

LECCO: S, B REG

MONZA E BRIANZA: S, B REG

SONDRIO*: S, B REG

Particolare concentrazione:

19 febbraio, Casatenovo (LC) ~110 ind (Alfio Sala)

1 aprile, Pian di Spagna (CO) ~250 ind (Gaia Bazzi)

Passeriformes - Fringillidae

Frosone *Coccothraustes coccothraustes*

COMO: S, B REG

LECCO: S, B IRR (CROS, 2024)

MONZA E BRIANZA: S, B REG

SONDRIO*: NESSUNA OSSERVAZIONE

Osservazioni in periodo produttivo (1 maggio - 30 giugno):

1° maggio, Appiano Gentile (CO) 1 ind (Nicola Larroux)

16 giugno, Monte San Primo (CO) 1 ind (Gianpaolo Corti*)

24 giugno, Cogliate (MB) 1 ind (Walter Sassi)

Organetto minore *Acanthis flammea cabaret*

COMO: M REG, W REG, B IRR (CROS, 2024)

LECCO: M REG, W IRR, B IRR (CROS, 2024)

MONZA E BRIANZA: A 6 (CROS, 2024)

SONDRIO*: A 2

Osservazioni a bassa quota:

28 gennaio, Lissone (MB) 3 ind (Angelo Nava, Alberto Nava)

13 febbraio, Oasi del Bassone - Torbiere di Albate (CO) 5 ind (Mattia Brambilla)

1 marzo, Lissone (MB) 2 ind (Angelo Nava, Alberto Nava)

10 marzo, Macherio (MB) 1 ind (Andrea Galimberti)

10 marzo, Lentate sul Seveso (MB) >1 ind (Walter Sassi)

Organetto nordico *Acanthis flammea flammea*

COMO: A 2

LECCO: NESSUNA OSSERVAZIONE

MONZA E BRIANZA: NESSUNA OSSERVAZIONE

SONDRIO*: A 1

13 febbraio, Oasi del Bassone - Torbiere di Albate (CO) >1 ind (Mattia Brambilla)

Venturone alpino *Carduelis citrinella*

COMO: M REG, W IRR (CROS, 2024)

LECCO: M REG, W IRR (CROS, 2024)

MONZA E BRIANZA: A 1

SONDRIO*: A 1

Osservazione a bassa quota:

17 marzo, Prati di Delebio (SO) 1 ind (Ettore Mozzetti)

Verzellino *Serinus serinus*

COMO: S, B REG

LECCO: S, B REG

MONZA E BRIANZA: S, B REG

SONDRIO*: M REG, B IRR

Località dove è stato osservato in inverno (1° dicembre - 31 gennaio):

PROVINCIA DI COMO: Prati del Ceppo; Como

PROVINCIA DI LECCO: Verderio; Osnago; Casatenovo

PROVINCIA DI MONZA E BRIANZA: Biassono; Lentate sul Seveso; Lesmo

Lucherino *Spinus spinus*

COMO: M REG, W REG, B IRR (CROS, 2024)

LECCO: M REG, W REG, B IRR

MONZA E BRIANZA: M REG, W REG

SONDRIO*: M REG, W IRR

Osservazioni in periodo riproduttivo (15 aprile-giugno)

3 maggio, Moregallo, Mandello del Lario (LC) 1 ind (Francesco Ornaghi)

Passeriformes - Emberizidae

Zigolo capinero *Emberiza melanocephala*

COMO: A 2 (BAZZI et al. 2020)

LECCO: A 1

MONZA E BRIANZA: A 1

SONDRIO*: NESSUNA OSSERVAZIONE

18 maggio, Locate Varesino (CO) 1 ind (Augusta Castiglioni, Nicola Larroux)

Strillozzo *Emberiza calandra*

COMO: M REG, W IRR, B IRR (CROS, 2024)

LECCO: M IRR, W IRR, B IRR (CROS, 2024)

MONZA E BRIANZA: M IRR

SONDRIO*: A 3 (CROS, 2016)

dal 21 al 26 maggio, Verderio (LC) 1 ind (Giovanni Colombo*)

dal 24 al 26 ottobre, Pian di Mezzola (CO-SO) da 1 a >10 ind (Giovanni Colombo*)



**Strillozzo. Ottobre, Stazione inanellamento Poncetta, Pian di Mezzola (CO-SO)
(foto Giovanni Colombo)**

Ortolano *Emberiza hortulana*

COMO: M REG, B IRR (CROS, 2024)

LECCO: M REG, B IRR (CROS, 2024)

MONZA E BRIANZA: M IRR

SONDRIO*: M IRR

25 aprile, Prati di Delebio (SO) 1 ind (Lionello Bazzi, Gaia Bazzi)

dal 25 aprile al 3 maggio, Lentate sul Seveso (MB) 1 ind (m) (Walter Sassi)

dal 23 al 27 aprile, Prati di Dubino (SO) 1 ind (Gaia Bazzi, Lionello Bazzi)

dal 27 aprile al 5 maggio, Pian di Spagna (CO) 2 ind (Ettore Mozzetti,
Giovanni Fontana)

4 maggio, Ceriano Laghetto (MB) 1 ind (Walter Sassi)

10 maggio, Pian di Mezzola (CO-SO) 1 ind (Massimo Benazzo*)

6 settembre, La Poncia (LC) 1 ind (Enrico Viganò)

Zigolo nero *Emberiza circlus*

COMO: S, B REG

LECCO: S, B REG

MONZA E BRIANZA: A 9

SONDRIO*: A 1

Nidificazione accertata:

Giugno, Pianello del Lario (CO) 1 ind (Giovanni Fontana)

Località con osservazioni in periodo riproduttivo (1 maggio - 31 luglio):

PROVINCIA DI COMO: Monti di Germasino; Monti di Pianello; Peglio; Tremezzo

PROVINCIA DI LECCO: Casatenovo; Colle Brianza; Crebbio, Abbazia Lariana;

Maggiana, Mandello del Lario; Montevicchia; Santa Maria Hoè; Somana,

Mandello del Lario; Villa Vergano, Galbiate



Zigolo nero. Agosto, Monti Alto Lario (CO) (foto Luigi Gennari)

Zigolo giallo *Emberiza citrinella*

COMO: S, B REG

LECCO: S, B REG

MONZA E BRIANZA: M REG, W IRR

SONDRIO*: M IRR, W IRR

Località con osservazioni in periodo invernale (1° dicembre - 31 gennaio) per la sola Provincia di Monza e Brianza: Ceriano Laghetto; Cogliate; Triuggio

Migliarino di palude *Emberiza schoeniclus*

COMO: S, B REG

LECCO: S, B REG

MONZA E BRIANZA: M REG, W REG

SONDRIO*: S, B REG

Osservazioni in periodo riproduttivo (15 maggio - 31 luglio):
dal 18 maggio al 13 giugno, Pian di Mezzola (CO-SO) da 1 a 3 ind (Ettore Mozzetti)

dal 13 al 26 giugno, Pian di Spagna (CO) >1 ind (Gaia Bazzi)

Zigolo minore *Emberiza pusilla*

COMO: M IRR

LECCO: A 5

MONZA E BRIANZA: NESSUNA OSSERVAZIONE

SONDRIO*: NESSUNA OSSERVAZIONE

20 gennaio, Oasi del Bassone - Torbiere di Albate (CO) 1 ind (Mattia Brambilla)

1 novembre, Lambrone (CO) 1 ind (1 cy) (Andrea Galimberti, Claudio Foglini)

1 novembre, Cantù (CO) 1 ind (Mattia Brambilla)



Zigolo minore. Novembre, Lambrone (CO) (foto Andrea Galimberti)

Specie in fase di reintroduzione

Pelecaniformes - Threskiornithidae

Ibis eremita *Geronticus eremita*

Tutti gli individui qui segnalati provengono dal progetto di reintroduzione Waldrapptem (<http://waldrapp.eu/index.php/it/>). I curatori del progetto assegnano un nome a ciascun individuo e lo dotano sia di marcature che di un dispositivo di tracciamento che ne permettono il riconoscimento individuale. Va doverosamente segnalato che il progetto, iniziato nel 2014, ha avuto l'epilogo a lungo sperato. Infatti due coppie di Ibis eremita si sono riprodotte con successo rispettivamente in Friuli e in Toscana. I nuovi nati Baronet e Sole si sono involati rispettivamente a fine giugno e a inizio luglio 2023.

4 gennaio, Oasi del Bassone - Torbiere di Albate (CO) 1 ind (Stefano Faccaro*)

dal 7 al 8 gennaio, Oasi del Bassone-Torbiera di Albate (CO) 1 ind (anonimo da eBird)

dal 12 al 20 gennaio, sui prati di Delebio e Dubino (SO) 2 ind (Massimo Benazzo*)

23 marzo, Pian di Mezzola (CO-SO) 3 ind (con anello identificativo collegato a: Rupert, Giorgia, Urmet) (Giovanni Fontana, Luigi Gennari, Marco Esposito)

23 marzo, Pian di Spagna (CO), 1 ind (con anello identificativo collegato n° 164-Zoppo) (Giovanni Fontana, Luigi Gennari)

22 aprile, Delebio (SO) 1 ind (Enos Bernardara)

23 aprile, Pian di Mezzola (CO-SO) 1 ind (Tiena Danner*)

7 luglio, Samolaco (SO) 1 ind (Enos Bernardara)

31 luglio, Novate Mezzola (SO) 1 ind (Denise Schneider)



Ibis eremita. Marzo, Pian di Spagna (CO) (foto Giovanni Fontana)

Segnalazioni di anni precedenti

Avvoltoio monaco *Aegypius monachus*

COMO: A 5 (BAZZI et al. 2020)

LECCO: A 1

MONZA E BRIANZA: NESSUNA SEGNALAZIONE

SONDRIO*: NESSUNA SEGNALAZIONE

Aprile 2022, Monti Alto Lario (CO) 1 ind (Vincenzo Fioretti - da iNaturalist.org)

Forapaglie castagnolo *Acrocephalus melanopogon*

COMO: M REG (CROS, 2024)

LECCO: M IRR (CROS, 2024)

MONZA E BRIANZA: NESSUNA SEGNALAZIONE

SONDRIO*: A 1

9 novembre 2004, Bosisio Parini (LC) 1 ind (Alfio Sala)



Forapaglie castagnolo. Novembre, Bosisio Parini (LC) (foto Alfio Sala)

Zigolo golarossa *Emberiza leucocephalos*

COMO: M IRR

LECCO: A 9

MONZA E BRIANZA: A 1

SONDRIO*: NESSUNA SEGNALAZIONE

15 novembre 1989, Correzzana (MB) 1 ind (mortalità, esemplare tassidermizzato e conservato presso il Museo Ornitologico di Varenna (LC) (Alfio Sala)

Segnalazioni di individui rilasciati o fuggiti da cattività

Anseriformes - Anatidae

Oca cigno *Anser cygnoides* forma domestica

24 gennaio, Parco di Monza (MB) 2 ind (Claudio Foglini)

24 febbraio, Parco di Monza (MB) 2 ind (Carlo Pedretti)

24 marzo, Monza MB) 2 ind (Cesare Rovelli)

24 novembre, Monza (MB) 1 ind (Claudio Foglini)

Anatra sposa *Aix sponsa*

13 gennaio, Lago di Alserio (CO) 1 ind (Alberto Cavenaghi)

dal 30 gennaio al 2 dicembre, Dongo (CO) 1 ind (m) (Giovanni Fontana)

31 dicembre, Brivio (LC) 1 ind (Marco Marelli*)



Anatra sposa. Novembre, Dongo (CO) (foto Matteo Frassi)

Psittaciformes - Cacatuidae

Calopsitta *Nymphicus hollandicus*

14 febbraio, Casatenovo (LC) 1 ind (Alfio Sala)

23 febbraio, Cesano Maderno (MB) 1 ind (Luigi Gennari)

LETTURE ANELLI DEGLI INDIVIDUI OSSERVATI NEL 2024

Ricatture 2024 alla Stazione di inanellamento del Lambrone (CO)

Data	Specie	Paese
1 ottobre	Luì piccolo	Germania
25 ottobre	Pendolino	Italia
29 ottobre	Pendolino	Francia

Lettura anello Gabbiano reale (*Larus michahellis*)

Anello	Colore anello	Paese	Inanellato
6F0:C	verde	Francia	da pullo il 13/06/2024 a Archipel du Frioul in Francia

18 dicembre, Lago di Olginate (LC) (Enrico Viganò)

Lettura anelli Gabbiano reale pontico (*Larus cachinnans*)

Anello	Colore anello	Paese	Inanellato
P:YHZ*	giallo	Francia	

7 gennaio, Lago di Olginate (LC) (Enrico Viganò)

*lettura incerta da fotografia

Anello	Colore anello	Paese	Inanellato
P:71 H	giallo		

14 gennaio, Lago di Olginate (LC) (Enrico Viganò)

*lettura incerta da fotografia

Lettura anelli Gabbiano comune (*Chroicocephalus ridibundus*)

Anello	Colore anello	Paese	Inanellato nel	Già osservato nel
ENV4	bianco	Paesi Bassi	2015	2015, 2017, 2018, 2019, 2020, 2021, 2022, 2023

05 gennaio, Pescarenico, Lecco (LC) (Piero Bonvicini)
 17 novembre, Pescarenico, Lecco (LC) (Giuseppe Colombo)
 22 novembre, Pescarenico, Lecco (LC) (Francesco Ornaghi)

Anello	Colore anello	Paese	Inanellato nel	Già osservato nel
H9LG	rosso	Polonia/Ungheria		2021, 2022, 2023

20 ottobre, Mandello del Lario (LC) (Gaia Bazzi, Lionello Bazzi)
 29 novembre, Mandello del Lario (LC) (Enrico Viganò)
 01 dicembre, Mandello del Lario (LC) (Lionello Bazzi)
 03 dicembre, Mandello del Lario (LC) (Lionello Bazzi)
 07 dicembre, Mandello del Lario (LC) (Piero Bonvicini)

Anello	Colore anello	Paese	Inanellato nel	Già osservato nel
H8LW	rosso			

20 ottobre, Mandello del Lario (LC) (Gaia Bazzi, Lionello Bazzi)

Anello metallico	Paese	Inanellato nel	Già osservato nel
HA50126	Lituania		2023

29 novembre, Mandello del Lario (LC) (Enrico Viganò)
 01 dicembre, Mandello del Lario (LC) (Lionello Bazzi)
 03 dicembre, Mandello del Lario (LC) (Lionello Bazzi)
 05 dicembre, Mandello del Lario (LC) (Piero Bonvicini)

Anello metallico	Paese	Inanellato nel	Già osservato nel
HA110078	Ungheria	2012	2014, 2015, 2017, 2019, 2021, 2022, 2023

11 gennaio, Pescarenico, Lecco (LC) (Piero Bonvicini)

Anello metallico	Paese	Inanellato nel	Già osservato nel
K118718	Svizzera		2023

12 gennaio, Onno, Oliveto Lario (LC) (Francesco Ornaghi)

Checklist degli Uccelli delle Province di Como e di Lecco

Aggiornamento della fenologia dal 1° gennaio 2021 al 31 dicembre 2024

Il libro *Gli Uccelli delle province di Como e di Lecco* di Bazzi, Bonvicini, Brembilla e Viganò (2020) è la fotografia dello stato fenologico delle specie al 31 dicembre 2020. Le osservazioni degli anni successivi rendono, pertanto, necessario l'aggiornamento della fenologia. L'elenco che segue, al fine della uniformità con la presente edizione dell'Annuario, è formulato sulla base della Checklist CISO-COI (Baccetti e Fracasso, 2020). L'anno, indicato tra parentesi, rimanda all'ultima variazione di fenologia e la relativa pubblicazione sull'Annuario CROS.

Elenco delle specie la cui fenologia è stata modificata

Pernice bianca <i>Lagopus muta</i>		Lecco: S, B reg (Annuario CROS 2023)
Oca del Canada <i>Branta canadensis</i>	Como: A 4 (Annuario CROS 2023)	
Oca selvatica <i>Anser anser</i>	Como: M irr, W irr (Annuario CROS 2024)	Lecco: A 6 (Annuario CROS 2023)
Oca granaiola <i>Anser fabalis</i>		Lecco: A 4 (Annuario CROS 2021)
Oca lombardella <i>Anser albifrons</i>	Como: A 5 (Annuario CROS 2022)	
Smergo minore <i>Mergus serrator</i>	Como: W reg (Annuario CROS 2022)	Lecco: W reg (Annuario CROS 2022)
Volpoca <i>Tadorna tadorna</i>		Lecco: M irr, W irr (Annuario CROS 2024)
Marzaiola <i>Spatula querquedula</i>		Lecco: M reg, B occ (Annuario CROS 2022)
Svasso collarosso <i>Podiceps grisegena</i>	Como: M irr, W irr (Annuario CROS 2024)	Lecco: M reg, W irr (Annuario CROS 2024)
Colombella <i>Columba oenas</i>		Lecco: M irr (Annuario CROS 2020)
Tortora orientale <i>Streptopelia orientalis</i>		Lecco: A 1 (Annuario CROS 2024)
Schiribilla <i>Zapornia parva</i>		Lecco: M irr (Annuario CROS 2024)
Strolaga minore <i>Gavia stellata</i>	Como: M irr, W irr (Annuario CROS 2024)	Lecco: M irr, W irr (Annuario CROS 2024)

Strolaga mezzana <i>Gavia arctica</i>	Como: M reg, W irr (Annuario CROS, 2024)	
Strolaga maggiore <i>Gavia immer</i>	Como: M irr (Annuario CROS 2024)	Lecco: M irr (Annuario CROS 2024)
Cicogna nera <i>Ciconia nigra</i>	Como: M irr (Annuario CROS, 2024)	
Cicogna bianca <i>Ciconia ciconia</i>	Como: M reg, W irr (Annuario CROS 2024)	Lecco: M irr (Annuario CROS 2024)
Mignattaio <i>Plegadis falcinellus</i>	Como: A 6 (Annuario CROS 2023)	
Tarabusino <i>Ixobrychus minutus</i>	Como: M reg, B reg, W irr (Annuario CROS 2024)	
Nitticora <i>Nycticorax nycticorax</i>		Lecco: M reg, B reg (Annuario CROS 2024)
Airone guardabuoi <i>Bubulcus ibis</i>		Lecco: S, B occ (Annuario CROS 2023)
Marangone minore <i>Microcarbo pygmaeus</i>	Como: A 5 (Annuario CROS 2024)	Lecco: M irr, W irr (Annuario CROS 2023)
Occhione <i>Burhinus oediconemus</i>		Lecco: A 4 (Annuario CROS 2024)
Beccaccia di mare <i>Haematopus ostralegus</i>		Lecco: M irr (Annuario CROS 2022)
Avocetta <i>Recurvirostra avosetta</i>	Como: A 9 (Annuario CROS 2021)	Lecco: A 8 (Annuario CROS 2024)
Pivieressa <i>Pluvialis squatarola</i>	Como: M irr (Annuario CROS 2023)	Lecco: A 6 (Annuario CROS 2023)
Piviere dorato <i>Pluvialis apricaria</i>		Lecco: M irr (Annuario CROS 2024)
Piviere tortolino <i>Eudromias morinellus</i>	Como: A 6 (Annuario CROS 2021)	Lecco: A 5 (Annuario CROS 2021)
Corriere grosso <i>Charadrius hiaticula</i>	Como: M irr (Annuario 2024)	Lecco: M reg (Annuario CROS 2024)
Pavoncella <i>Vanellus vanellus</i>		Lecco: M reg, W irr, B irr (Annuario CROS 2021)
Chiarlo piccolo <i>Numenius phaeopus</i>	Como: M irr (Annuario 2024)	Lecco: A 7 (Annuario CROS 2023)
Chiarlo maggiore <i>Numenius arquata</i>	Como: M irr W irr (Annuario 2024)	Lecco: M irr W irr (Annuario 2024)
Pittima reale <i>Limosa limosa</i>	Como: A 9 (Annuario CROS 2021)	

Voltapietre <i>Arenaria interpres</i>	Como: M irr (Annuario CROS 2023)	Lecco: A 9 (Annuario CROS 2023)
Combattente <i>Calidris pugnax</i>		Lecco: M irr (Annuario CROS 2022)
Piovanello comune <i>Calidris ferruginea</i>		Lecco: A 6 (Annuario CROS 2022)
Piovanello tridattilo <i>Calidris alba</i>	Como: M irr (Annuario CROS 2021)	Lecco: A 3 (Annuario CROS 2022)
Piovanello pancianera <i>Calidris alpina</i>		Lecco: M reg (Annuario CROS 2022)
Croccolone <i>Gallinago media</i>		Lecco: A 7 (Annuario CROS 2023)
Falaropo beccosottile <i>Phalaropus lobatus</i>	Como: A 3 (Annuario CROS 2021)	Lecco: A 3 (Annuario CROS 2021)
Falaropo beccolargo <i>Phalaropus fulicarius</i>	Como: A 6 (Annuario CROS 2024)	
Totano moro <i>Tringa erythropus</i>		Lecco: A3 (Annuario CROS 2024)
Pantana <i>Tringa nebularia</i>		Lecco: M reg (Annuario CROS 2024)
Gabbiano tridattilo <i>Rissa tridactyla</i>	Como: A 6 (Annuario CROS 2023)	Lecco: A 6 (Annuario CROS 2023)
Zafferano <i>Larus fuscus</i>		Lecco: M reg, W reg (Annuario CROS 2021)
Gabbiano reale nordico <i>Larus argentatus</i>	Como: M irr, W irr (Annuario CROS 2024)	
Fraticello <i>Sternula albifrons</i>	Como: A 9 (Annuario CROS 2023)	Lecco: A 8 (Annuario CROS 2023)
Sterna maggiore <i>Hydroprogne caspia</i>	Como: M irr (Annuario CROS 2021)	Lecco: M irr (Annuario CROS 2021)
Sterna codalunga <i>Sterna paradisaea</i>	Como: A 4 (Annuario CROS 2021)	Lecco: A 6 (Annuario CROS 2021)
Sterna comune <i>Sterna hirundo</i>		Lecco: M irr (Annuario CROS 2024)
Beccapesci <i>Thalasseus sandvicensis</i>	Como: M irr (Annuario CROS 2021)	Lecco: M irr (Annuario CROS 2021)
Labbo <i>Stercorarius parasiticus</i>	Como: A 5 (Annuario CROS 2024)	Lecco: A 4 (Annuario CROS 2024)
Civetta nana <i>Glaucidium passerinum</i>	Como: A 3 (Annuario CROS 2023)	

Gufo di palude <i>Asio flammeus</i>		Lecco: A 8 (Annuario CROS 2022)
Gipeto <i>Gypaetus barbatus</i>	Como: M irr (Annuario CROS 2023)	
Grifone <i>Gyps fulvus</i>	Como: M reg (Annuario CROS 2022)	
Avvoltoio monaco <i>Aegypius monachus</i>	Como: A 5 (Annuario CROS 2024)	
Falco di palude <i>Circus aeruginosus</i>	Como: M reg, W reg, B irr Annuario CROS (2021)	
Albanella pallida <i>Circus macrourus</i>		Lecco: A 8 (Annuario CROS 2023)
Ghiandaia marina <i>Coracias garrulus</i>	Como: M irr (Annuario CROS 2022)	Lecco: A 5 (Annuario CROS 2024)
Grillaio <i>Falco naumanni</i>	Como: M irr (Annuario CROS 2022)	
Falco cuculo <i>Falco vespertinus</i>		Lecco: M reg (Annuario CROS 2023)
Sacro <i>Falco cherrug</i>		Lecco: A 1 (Annuario CROS 2021)
Parrocchetto monaco <i>Myiopsitta monachus</i>		Lecco: A 1 (Annuario CROS 2022)
Parrocchetto dal collare <i>Psittacula krameri</i>	Como: M reg, W irr, B irr Annuario CROS (2024)	
Averla capirossa <i>Lanius senator</i>		Lecco: A 9 (Annuario CROS 2023)
Gracchio corallino <i>Pyrhocorax pyrrhocorax</i>		Lecco: A 5 (Annuario CROS 2024)
Pendolino <i>Remiz pendulinus</i>		Lecco: M irr (Annuario CROS 2024)
Calandra <i>Melanocorypha calandra</i>	Como: A 6 Annuario CROS (2023)	
Calandrella <i>Calandrella brachydactyla</i>		Lecco: A 8 (Annuario CROS 2021)
Tottavilla <i>Lullula arborea</i>		Lecco: M reg, W irr, B ? (Annuario CROS 2024)
Beccamoschino <i>Cisticola juncidis</i>	Como: M irr, W irr, B ? (Annuario CROS 2024)	Lecco: M irr, W irr, B ? (Annuario CROS 2024)
Canapino maggiore <i>Hippolais icterina</i>		Lecco: M irr (Annuario CROS 2024)

Pagliarolo <i>Acrocephalus paludicola</i>	Como: A 4 (Annuario CROS 2021)	
Forapaglie castagnolo <i>Acrocephalus melanopogon</i>	Como: M reg (Annuario CROS 2024)	Lecco: M irr (Annuario CROS 2024)
Salciaiola <i>Locustella luscinioides</i>	Como: M reg, B irr (Annuario CROS 2024)	
Rondine rossiccia <i>Cecropis daurica</i>	Como: A 9 (Annuario CROS 2021)	Lecco: A 7 (Annuario CROS 2024)
Lui forestiero <i>Phylloscopus inornatus</i>		Lecco: A 6 (Annuario CROS 2022)
Lui di Hume <i>Phylloscopus humei</i>	Como: A 2 (Annuario CROS 2024)	Lecco: A 1 (Annuario CROS 2024)
Lui scuro <i>Phylloscopus fuscatus</i>		Lecco: A 2 (Annuario CROS 2022)
Lui siberiano <i>Phylloscopus tristis</i> ¹	Como: M irr (Annuario CROS 2022)	Lecco: M irr (Annuario CROS 2022)
Bigia grossa occidentale <i>Sylvia hortensis</i>	Como: A 8 (Annuario CROS 2022)	
Occhiocotto <i>Sylvia melanocephala</i>	Como: A 7 (Annuario CROS 2022)	
Sterpazzolina comune <i>Sylvia cantillans</i>		Lecco: A 6 (Annuario CROS 2022)
Sterpazzola <i>Sylvia communis</i>	Como: M reg, B irr (Annuario CROS 2024)	Lecco: M reg, B irr (Annuario CROS 2024)
Picchio muraiolo <i>Tichodroma muraria</i>	Como: M reg, B irr (Annuario CROS 2024)	Lecco: M reg, B irr (Annuario CROS 2024)
Panuro di Webb <i>Sinosuthora webbiana</i>	Como: A 2 (Annuario CROS 2023)	
Tordo oscuro <i>Turdus obscurus</i>	Como: A 1 (Annuario CROS 2024)	
Merlo dal collare <i>Turdus torquatus</i>	Como: M reg, B irr (Annuario CROS 2024)	Lecco: M reg, B irr, W irr (Annuario CROS 2024)
Pettazzurro <i>Cyanecula svecica</i>		Lecco: M irr (Annuario CROS 2024)
Usignolo maggiore <i>Luscinia luscinia</i>	Como: A 3 (Annuario CROS 2024)	Lecco: A 1 (Annuario CROS 2022)
Codazzurro <i>Tarsiger cyanurus</i>	Como: A 4 (Annuario CROS 2021)	

¹ Modifica di *Taxon* da sottospecie a specie

Balia caucasica <i>Ficedula semitorquata</i>	Como: A 3 (Annuario CROS 2021)	
Fringuello alpino <i>Montifringilla nivalis</i>	Como: M irr, W irr, B irr (Annuario CROS 2024)	Como: M irr, W irr, B irr (Annuario CROS 2024)
Calandro <i>Anthus campestris</i>	Como: M reg, B irr (Annuario CROS 2024)	Lecco: M reg, B irr (Annuario CROS 2024)
Calandro maggiore <i>Anthus richardi</i>	Como: A 6 (Annuario CROS 2021)	Lecco: A 6 (Annuario CROS 2024)
Cutrettola testagialla orientale <i>Motacilla citreola</i>		Lecco: A 1 (Annuario CROS 2021)
Frosone <i>Coccothraustes coccothraustes</i>		Lecco: S, B irr (Annuario CROS 2024)
Organetto minore <i>Acanthis flammea cabaret</i>	Como: M reg, W irr, B irr (Annuario CROS 2024)	Lecco: M reg, W irr, B irr (Annuario CROS 2024)
Organetto nordico <i>Acanthis flammea flammea</i>	Como: A 2 (Annuario CROS 2024)	
Venturone alpino <i>Carduelis citrinella</i>	Como: M reg, W irr (Annuario CROS 2024)	Lecco: M reg, W irr (Annuario CROS 2024)
Lucherino <i>Spinus spinus</i>	Lecco: M reg, W reg, B irr (Annuario CROS 2024)	
Zigolo capinero <i>Emberiza melanocephala</i>	Como: A 2 (Annuario CROS 2024)	
Zigolo delle nevi <i>Plectrophenax nivalis</i>		Lecco: M irr (Annuario 2021)
Strillozzo <i>Emberiza calandra</i>	Como: M reg, W irr, B irr (Annuario CROS 2024)	Lecco: M irr, W irr, B irr (Annuario CROS 2024)
Ortolano <i>Emberiza hortulana</i>	Como: M reg, B irr (Annuario CROS 2024)	Lecco: M reg, B irr (Annuario CROS 2024)
Zigolo golarossa <i>Emberiza leucocephalos</i>	Como: M irr (Annuario CROS 2023)	
Zigolo boschereccio <i>Emberiza rustica</i>	Como: A 5 (Annuario CROS 2023)	

SPECIE ESOTICHE E/O AUFUGHE

Oca collarosso <i>Branta ruficollis</i>	Lecco
Inseparabile di Fischer <i>Agapornis fischeri</i>	Lecco

Censimento degli uccelli acquatici svernanti in provincia di Lecco e di Como

Giuliana Pirotta

L'IWC si è regolarmente svolto il 13 gennaio 2024 secondo le modalità consolidate negli anni trascorsi.

In particolare, si evidenzia la presenza di: 2 Orchetti marini sul lago di Garlate, 1 Orco marino sul ramo di Lecco del lago di Como, 1 Smergo minore sul lago di Olginate, 1 Strolaga minore nel Fiume Adda, nei pressi della foce nel Lario, 1 Tarabuso sul lago di Annone. In forte espansione la presenza del Marangone minore con un totale di 49 individui. 15 gabbiani pontici e 2 Zafferani, esclusivamente sul lago di Olginate.

Tabella riassuntiva delle aree IWC delle provincie di Como, Lecco e Sondrio*

LOCALITÀ'	comprendente le seguenti aree umide INFS	
A) Pian di Spagna - Lago di Mezzola	SO 0201	Lago di Mezzola
	SO 0202	Fiume Mera: Ponte del Passo - Lago di Como
	SO 0203	Fiume Mera: Ponte del Passo - Lago di Mezzola
	SO 0205	Pozzo di Riva
	CO 0104	Fiume Adda: S. Agata - Lago di Como
	SO 0204	Pian di Spagna - Borgofrancone
B) Lario settentrionale	CO 0102	Lago di Como a nord di Dervio
	CO 0103	Lago di Como tra Dervio - Rezzonico e Bellagio
C) Lario SW	CO 0104	Ramo di Como
D) Lario SE	CO 0105	Ramo di Lecco
E) Lago di Alserio	CO 0404	Lago di Alserio
F) Lago di Pusiano	CO 0403	Lago di Pusiano
G) Lago di Annone	CO 0402	Lago di Annone
H) Lago di Garlate	CO 0106	Lago di Garlate
I) Lago di Olginate	CO 0107	Lago di Olginate
L) Fiume Adda e Lago di Sartirana	BG 0801	Fiume Adda da Olginate a Paderno d'Adda
	CO 0501	Lago di Sartirana
M) Lago di Piano	CO 0201	Lago di Piano
N) Lago di Ceresio	CO 0301	Porzione italiana del Lago Ceresio



	A	B	C	D	E
	Pian di Spagna, Lago di Mezzola e Pozzo di Riva	Lario settentrionale	Lario: ramo di Como	Lario: ramo di Lecco	Lago di Alserio
Cigno reale	52	18	53	16	
Oca del Canada	1				
Anatra mandarina			1		
Anatra sposa					1
Canapiglia	5				
Alzavola	66				51
Germano reale	245	466	473	220	35
Fistione turco					
Moriglione	55	41			
Moretta tabaccata					
Moretta	156	87			
Orchetto marino					
Orco marino				1	
Smergo minore					
Smergo maggiore	7	37	283	74	
Strolaga minore	1				
Cormorano	42	27	390	31	146
Marangone minore					
Tarabuso					
Garzetta	1			3	

F	G	H	I	L	M	N	
Lago di Pusiano	Lago di Annone	Lago di Garlate	Lago di Olginate	Fiume Adda Olginate- Paderno Lago di Sartirana	Lago di Piano	Lago Ceresio ITA	TOTALE
9	6	7	18	15		4	198
							1
							1
							1
20				8			33
			20	53			190
129	2	118	111	318	12	82	2211
1		8					9
16		47	18	96	7	1	281
				19			19
	1		43	58	4		349
		2					2
							1
			1				1
2		13	4	22		15	457
							1
114	678	23	5	80	6	38	1580
			3	46			49
	1						1
1	25	8	4	18			60

	A	B	C	D	E
	Pian di Spagna, Lago di Mezzola e Pozzo di Riva	Lario settentrionale	Lario: ramo di Como	Lario: ramo di Lecco	Lago di Alserio
Airone bianco maggiore	6				3
Airone cenerino	22	30	53	9	7
Airone guardabuoi	7	1			
Tuffetto	17	24		2	
Svasso maggiore	71	409	202	751	18
Svasso piccolo	1	9	1	3	
Falco di palude					
Albanella reale					
Porciglione	3				
Gallinella d'acqua	6				23
Folaga	46	673	167	48	85
Beccaccino	5				
Piro piro piccolo					
Gabbiano comune	2	272	522	293	
Gavina		17		16	
Gabbiano reale	23	34	45	67	4
Gabbiano pontico					
Zafferano					
TOTALE	840	2145	2190	1534	373

F	G	H	I	L	M	N	
Lago di Pusiano	Lago di Annone	Lago di Garlate	Lago di Olginate	Fiume Adda Olginate- Paderno Lago di Sartirana	Lago di Piano	Lago Ceresio ITA	TOTALE
3	14			1			27
8	21	10	6	30	2	7	205
			1	17			26
		4	64	47			158
99	372	60	22	49	16	247	2316
		12				8	34
				2			2
				1			1
1			1	2	1		8
3	11	11	11	100	2	2	169
63	9	230	258	404	20	68	2071
			1	3			9
			3	1			4
69	39	28	235	88		253	1801
1	5	7	1			1	48
3	5	35	160	6		5	387
	1		14				15
			2				2
542	1190	623	1006	1484	70	731	12728

Nidificazione invernale del Merlo acquaiolo (*Cinclus cinclus*) lungo il fiume Adda (LC): primo caso documentato per il mese di dicembre nell'Italia settentrionale

Giuseppe Redaelli

Nel mese di dicembre 2024 è stato documentato un evento di nidificazione atipico di Merlo acquaiolo (*Cinclus cinclus*) nel territorio comunale di Robbiate (LC), lungo il fiume Adda. La specie, generalmente nidificante in primavera, ha portato a termine con successo una nidificazione invernale, con involo dei giovani il giorno 28 dicembre. Gli adulti hanno continuato a fornire cure parentali nei giorni successivi, nelle immediate vicinanze del nido. Nello stesso sito è stata successivamente avviata una seconda nidificazione, anch'essa conclusasi con esito positivo.

Il nido, costruito con muschio in una cavità in prossimità dell'acqua, è stato utilizzato per entrambe le nidificazioni. Durante tutto il periodo delle osservazioni (inizio dicembre – metà gennaio), è stata registrata una regolare attività di alimentazione da parte della coppia adulta.

Cinclus cinclus è una specie tipica di ambienti montani, con preferenza per corsi d'acqua a corrente veloce e ben ossigenati, dove nidifica prevalentemente tra febbraio e luglio. In inverno tende a spostarsi a quote inferiori. La presenza riproduttiva lungo il tratto del fiume Adda compreso tra Robbiate (LC) e Paderno d'Adda (LC) è nota da circa vent'anni ed è da considerarsi un'eccezione nel contesto lombardo, dove la specie è raramente nidificante in pianura. L'area è caratterizzata da un alveo fluviale stabile, presenza di affioramenti rocciosi e infrastrutture idrauliche (dighe e canali per centrali idroelettriche), che possono contribuire a offrire microhabitat favorevoli alla riproduzione.

In passato, almeno due tentativi di nidificazione in alveo sono falliti a causa di piene primaverili, suggerendo che l'assenza di eventi di piena durante il periodo invernale possa aver favorito il successo riproduttivo osservato.

Sulla base delle attuali conoscenze bibliografiche e dei dati disponibili, si ritiene che questo rappresenti il primo caso documentato di nidificazione della specie nel mese di dicembre in Italia settentrionale, evidenziando una significativa adattabilità comportamentale in risposta a condizioni ambientali locali favorevoli.

Bibliografia

Vigorita V., Cucè L., 2008 – La fauna selvatica in Lombardia. Regione Lombardia, p. 128.

BIBLIOGRAFIA

- BACCETTI N., FRACASSO N. & C.O.I., 2021. CISO-COI Check-list of Italian birds - 2020. *Avocetta* 45: 21-85. https://doi.org/10.30 456/AVO.2021_checklist_en
- BACCETTI N., FRACASSO G. e GOTTI C., 2014 – La lista CISO-COI degli uccelli italiani - Parte seconda: le specie naturalizzate (cat. C) e le categorie “di servizio” (cat. D, E, X). *Avocetta*, 38: 1-21
- BAZZI G., BONVICINI P., BREMBILLA R. & VIGANÒ E., 2020 - Gli uccelli delle province di Como e di Lecco. Centro Ricerche Ornitologiche Scanagatta (C.R.O.S.), Varenna – Museo ornitologico Scanagatta, Varenna
- C.R.O.S. (a cura di Bonvicini P., Barattieri M., Bazzi G., Brigo M., Galimberti A., Nava Al. E Ornaghi F), 2012 - ANNUARIO CROS 2011. Centro Ricerche Ornitologiche Scanagatta (C.R.O.S.), Varenna - Associazione Culturale L. Scanagatta, Varenna
- C.R.O.S. (a cura di Bonvicini P., Barattieri M., Bazzi G. e Sassi W.), 2015 - ANNUARIO CROS 2014. Centro Ricerche Ornitologiche Scanagatta (C.R.O.S.), Varenna - Associazione Culturale L. Scanagatta, Varenna
- C.R.O.S. (a cura di Bonvicini P), 2019 - ANNUARIO CROS 2018. Centro Ricerche Ornitologiche Scanagatta (C.R.O.S.), Varenna - Associazione Culturale L. Scanagatta, Varenna
- C.R.O.S. (a cura di Bazzi L., Barattieri M., Cima C., Ornaghi F e Pirotta G.), 2020 - ANNUARIO CROS 2019. Centro Ricerche Ornitologiche Scanagatta (C.R.O.S.), Varenna - Associazione Culturale L. Scanagatta, Varenna
- C.R.O.S. (a cura di Bonvicini P. e Ornaghi F), 2022 - ANNUARIO CROS 2020. Centro Ricerche Ornitologiche Scanagatta (C.R.O.S.), Varenna - Associazione Culturale L. Scanagatta, Varenna
- C.R.O.S. (a cura di Bonvicini P e Ornaghi F), 2023 A - ANNUARIO CROS 2021. Centro Ricerche Ornitologiche Scanagatta (C.R.O.S.), Varenna
- C.R.O.S. (a cura di Bazzi L., Brembilla R., Brigo M., Giuliani B., Ornaghi F, Pirotta G., Sala), 2023 B - ANNUARIO CROS 2022. Centro Ricerche Ornitologiche Scanagatta (C.R.O.S.), Varenna
- C.R.O.S. (a cura di Bazzi L., Brembilla R., Brigo M., Giuliani B., Ornaghi F, Pirotta G., Sala), 2024 - ANNUARIO CROS 2023. Centro Ricerche Ornitologiche Scanagatta (C.R.O.S.), Varenna

ANALISI METEO-CLIMATOLOGICA DEL 2024 IN LOMBARDIA

A cura di Matteo Negri

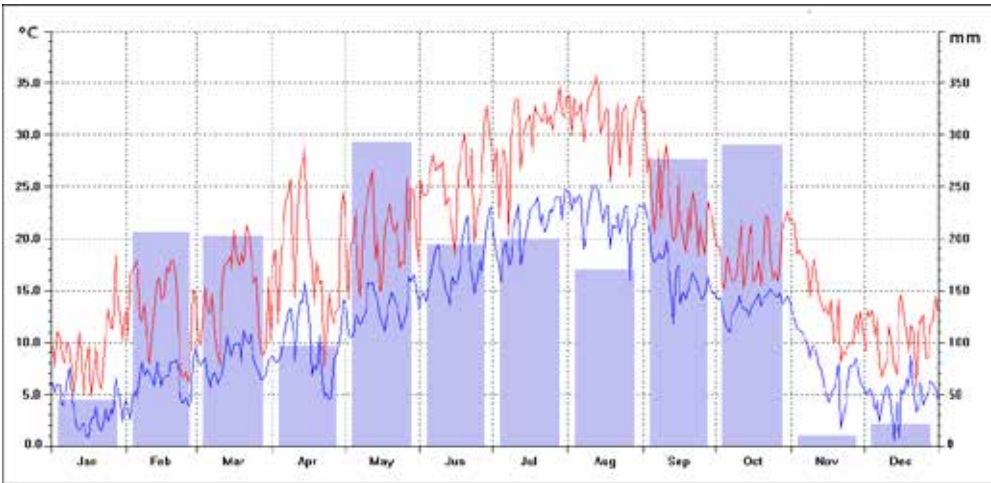

Andamento delle temperature giornaliere massime e minime e delle precipitazioni mensili registrate nel 2024 dalla stazione meteo di Lecco (www.meteolecco.it). Profilo termico nel complesso mite (mai sottozero in città), con bimestre luglio–agosto particolarmente caldo, seguito da netta rottura estiva a inizio settembre; pluviometria nel complesso abbondante (≈ 2000 mm), con massimi in primavera e a inizio autunno, molto scarsa sul finire dell'anno.

ANDAMENTO IDROMETRICO ANNO 2024 DEL LAGO DI COMO

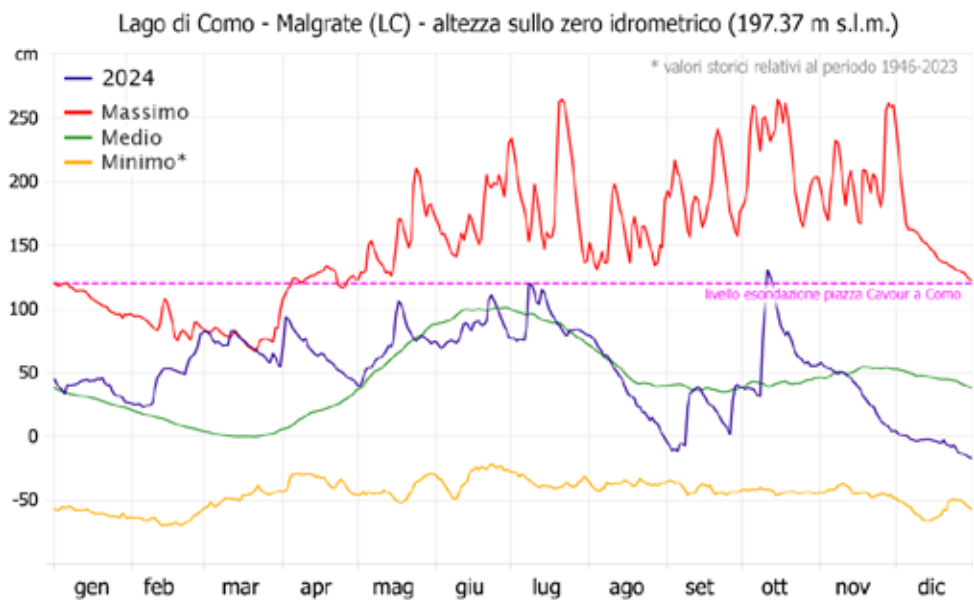

Livello complessivamente sopra la media, con buon riempimento primaverile favorito da precipitazioni regolari e molto abbondanti per gran parte dell'anno, culminate nella lieve esondazione di ottobre, ultimo contributo d'invaso prima del regime siccitoso di novembre-dicembre. FONTE: <http://www.laghi.net>

C.R.O.S e Centro Ricerche Ornitologiche Scanagatta

Via Per Vezio, 10 - Varenna LC

crosvarenna19@gmail.com

www.crosvarenna.it

Ottobre 2025